



**INTERNATIONAL SCIENTIFIC RESEARCHING CENTER**

[www.ufology-news.com](http://www.ufology-news.com), <mailto:moon-cafe@mail.ru>

Версия для Интернет

**Протокол Заседания «Харьковской ОГАЯ» №37**

31.05.2014г

г. Харьков, ул. Сумская, 2

**Список присутствующих, зарегистрировавшихся на заседании:**

1. Петров Сергей
2. Денисенко Константин
3. Марченко Анастасия
4. Балицкий Тарас
5. Кононов Александр
6. Романцов Рома



## **I. ОРГАНИЗАЦИОННЫЕ ВОПРОСЫ:**

### **1. Знакомство с новыми участниками заседания.**

Фиксирование контактных данных.

### **2.Определение мест будущих разведывательных поездок.**

1.Центр Харькова: проверка района хроноаномалии

2.Должик, Золочевский р-он: проверка аномальных зон.

## **II. РАБОЧИЕ ВОПРОСЫ:**

### **1.СЛУШАЛИ:** Выступление Петрова Сергея. **Очередные НЛО над Харьковом – опознаны.**

1) В начале января 2010г в интернете некто BREDeVIL выложил на видеохостинге «YouTube» видеоролик под названием «НЛО в Харькове. «Достоверное видео», с подписью «Огненный объект завис над болотом на продолжительное время. Не монтаж». При изучении мною видео было установлено, что видеосъемка проводилась в зимнее время года среди камышей, откуда на горизонте при пасмурной облачности виднелся источник света цвета пламени, который находился на месте. Оператор периодически смещается относительно источника света, используя зум. По качеству видео можно определить, что оно было снято на слабую мегапиксельную матрицу мобильного устройства. На видео видно, что яркость источника света не постоянная, соответствующая пламени. Также из комментариев видео было установлено, что ролик был снят на окраине с.Филипповка г.Харькова. Один из критиков видео некто svetlychniy отписался, чтобы оператор не разводил людей, мотивируя источник света факелом Коксохима. При изучении мной района видеосъемки было подтверждено, что источником света являлся факел с рядом находящегося Харьковского коксо-химического завода. В связи с пасмурной погодой горящий факел из трубы-башни местного завода мог быть ложно принят за огненный НЛО. Также не исключено, что целью оператора была умышленная фальсификация, который мог знать, что пламя горит круглосуточно.

<https://www.youtube.com/watch?v=LVnnhp8CgEI>

<http://danger.in.ua/ru/dbsearch/233.html>

<http://ukrafoto.com/reportages.php?id=4526&photo=81716>

<http://www.panoramio.com/photo/15899582>



*Рис.1: Фото Харьковского коксо-химического завода.*





Рис.2: Карта с указанием района видеосъёмки и Харьковского коксо-химического завода.



Рис.3: Карта с указанием района видеосъёмки и Харьковского коксо-химического завода.

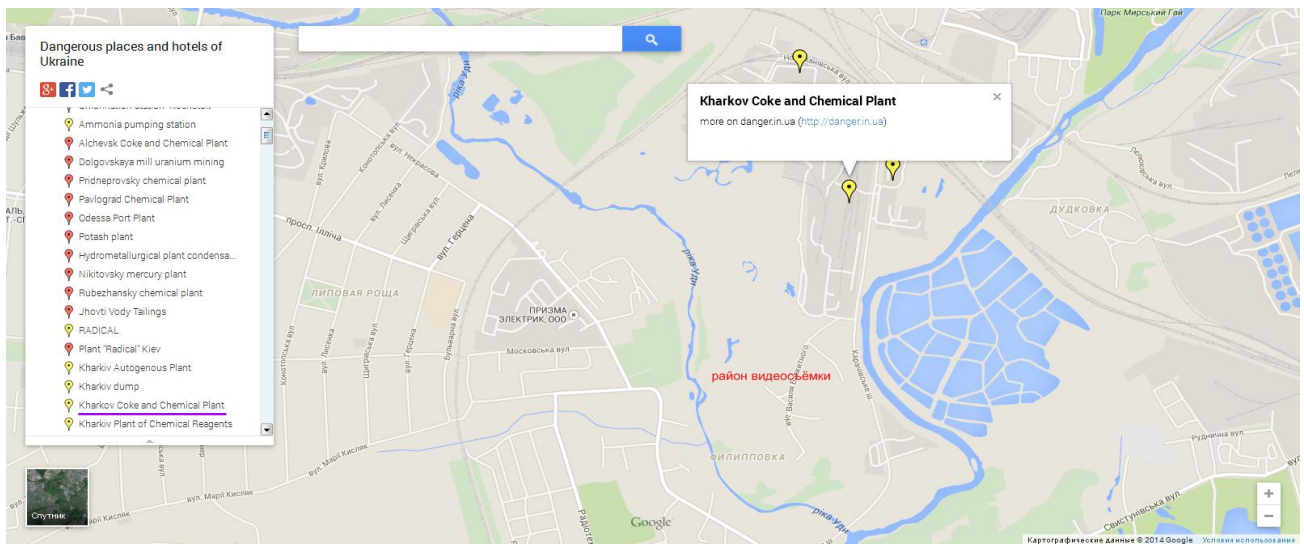

Рис.4: Карта с указанием источника света с трубы Харьковского коксо-химического завода.

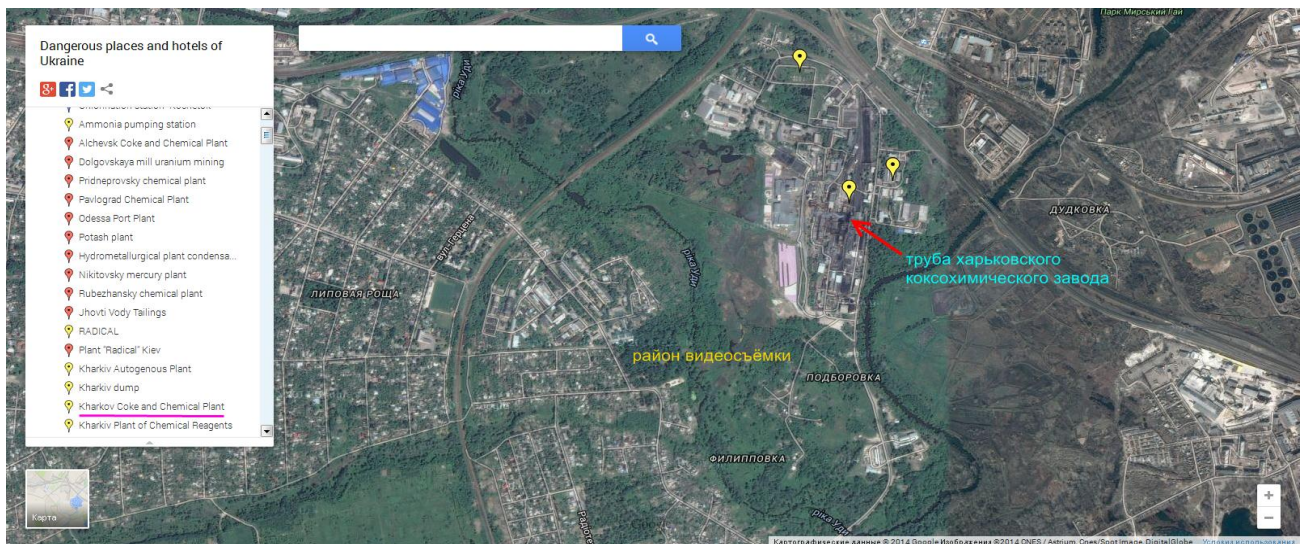
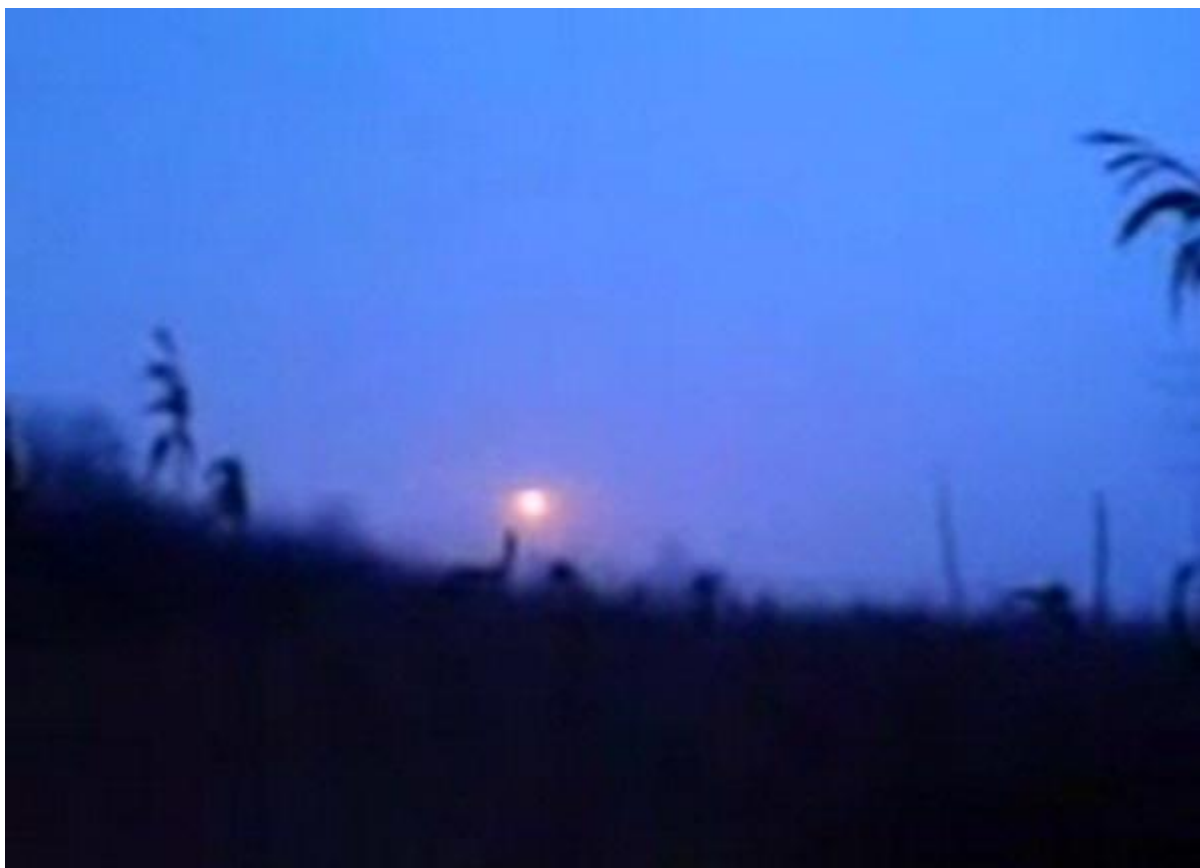

*Рис.5: Видеокадр с псевдоНЛО на горизонте с.Филипповка, г.Харьков 2010г.*

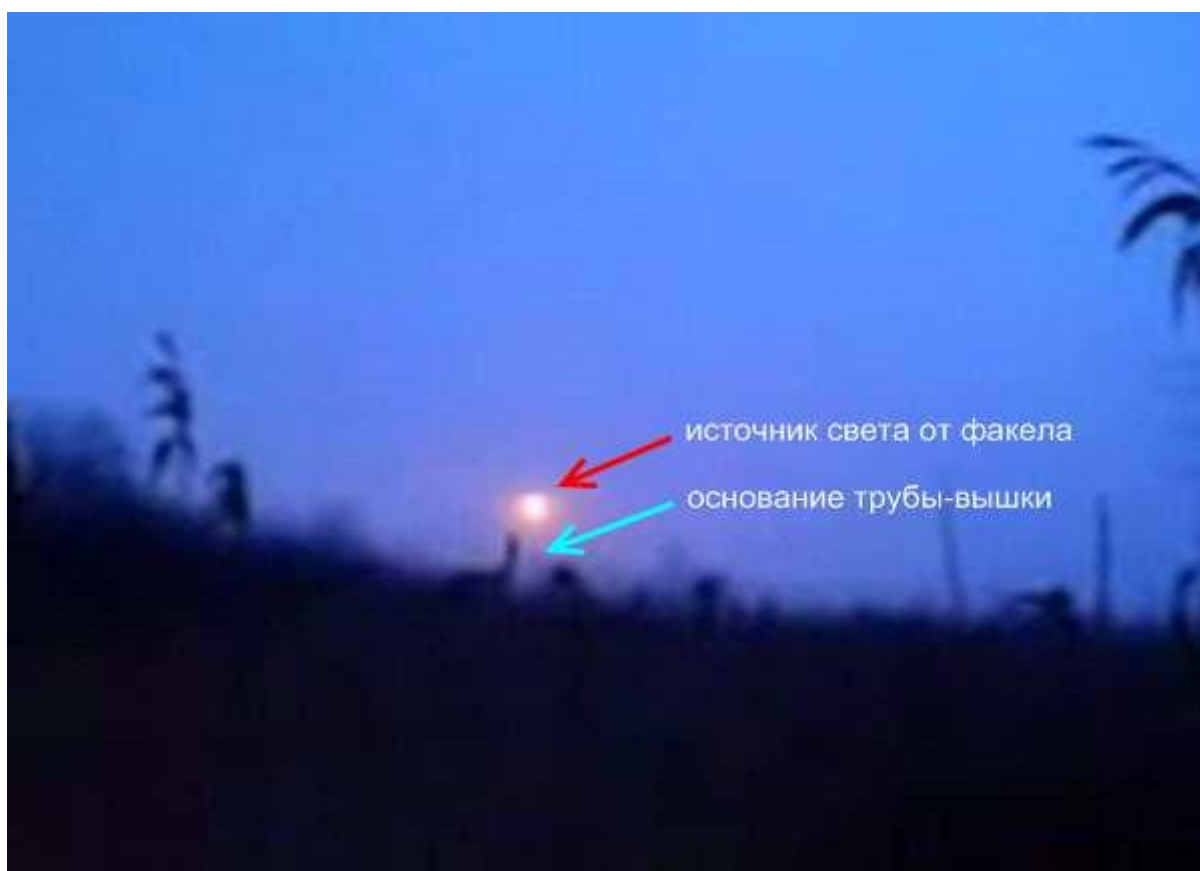

*Рис.6: Видеокадр с указанием природы источника света с местного завода (редактор).*





*Рис.7: Фото Харьковского коксо-химического завода на фоне тумана лёгкой плотности.*



*Рис.8: Фото с источником света – факела с Харьковского коксо-химического завода*





*Рис.9: Фото с трубой-башиней Харьковского коксо-химического завода.*

2) 14 апреля 2014г в интернете было выложено видео под названием «Снял сегодня у знакомого из окна, НЛО атакует ТЭЦ 5 :))». На 20-ти секундном ролике видна Харьковская ТЭЦ-5, над которой якобы хаотически летает НЛО цвета плазмы. Видео было снято с верхнего этажа многоэтажного дома со стороны пгт.Песочин. При изучении мною видео было выявлено и установлено, что псевдо НЛО являлся отражением на стекле от источника света изнутри комнаты. На это указывало двойное отражение источника света неправильной формы на стёклах, которые свойственны металлопластиковым окнам с двойным(или тройным) остеклением. Источник света больше схож на дугу от лампочки, чем на пламя от зажигалки. На это указывает неправильная форма отражения от источника света и дублирующий блик от наружного стекла, синхронно смещающийся с основным бликом внутреннего стекла. Хаотические смещения оператором источника света использовались для убедительности полёта светящегося «объекта», который дополнял иллюзию наблюдаемого. Никаких иных свидетелей проявления НЛО в районе ТЭЦ-5 в данные дату и время суток выявлено не было, так как видео оказалось подделкой.

[http://vk.com/im?sel=4882030&z=video38287515\\_168376691%2F67e0b48afec4ff019e](http://vk.com/im?sel=4882030&z=video38287515_168376691%2F67e0b48afec4ff019e)



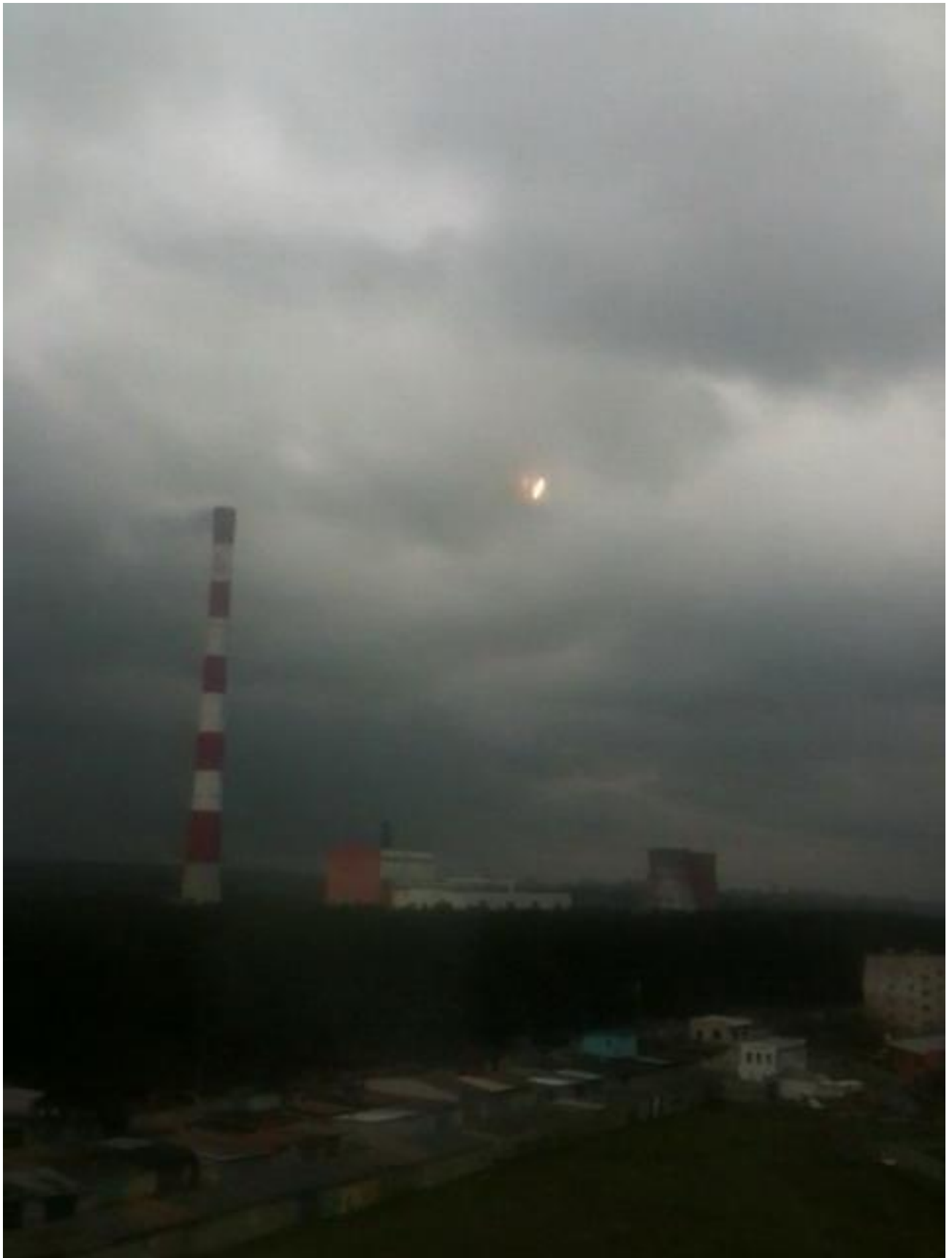

*Рис.10: Видеокадр с якобы НЛО над Харьковской ТЭЦ-5 14.04.2014г.*

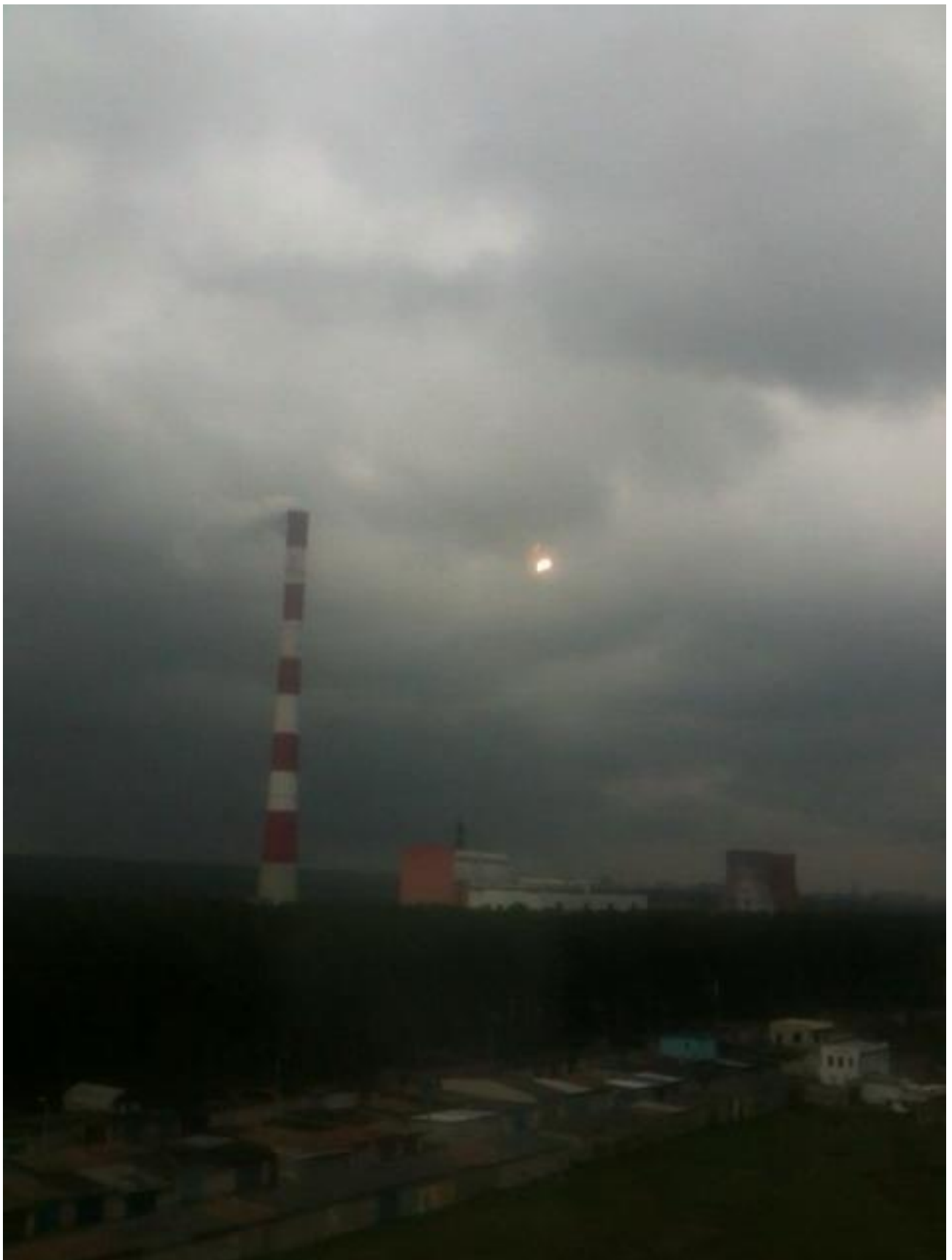

*Рис.11: Видеокادر с якобы НЛО над Харьковской ТЭЦ-5 14.04.2014г.*





Рис.12-13: Фото с указанием двух бликов относительно центра друг друга (эффекты).



Рис.14-15: Фото с указанием бликов на стёклах окна(№1-на наружном, №2-на внутреннем).

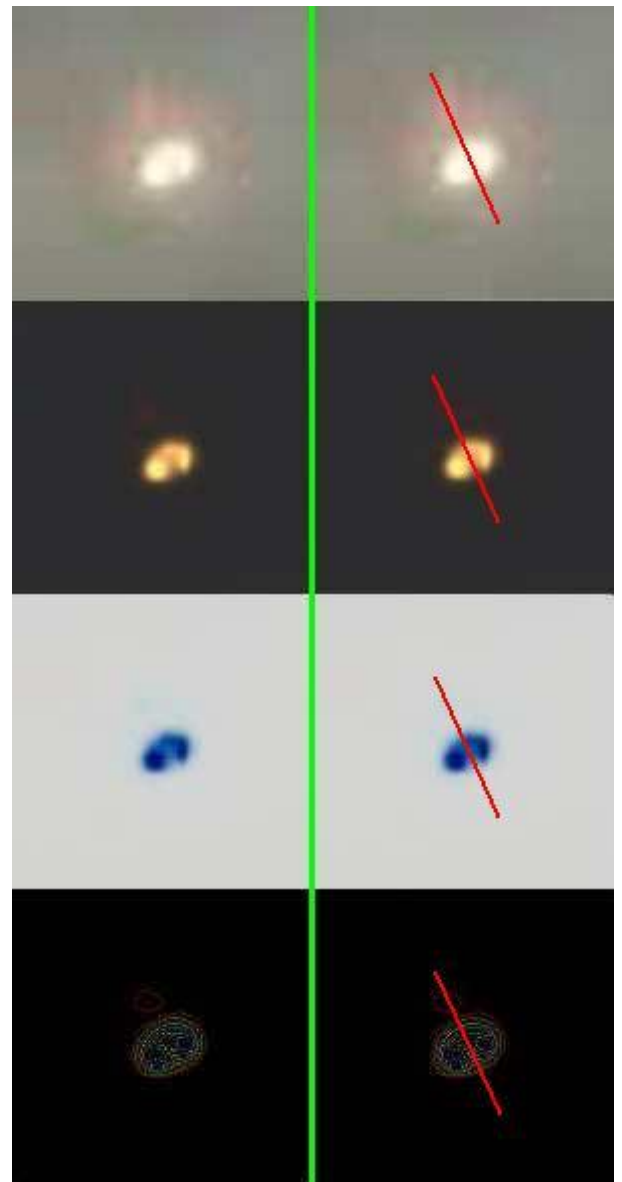
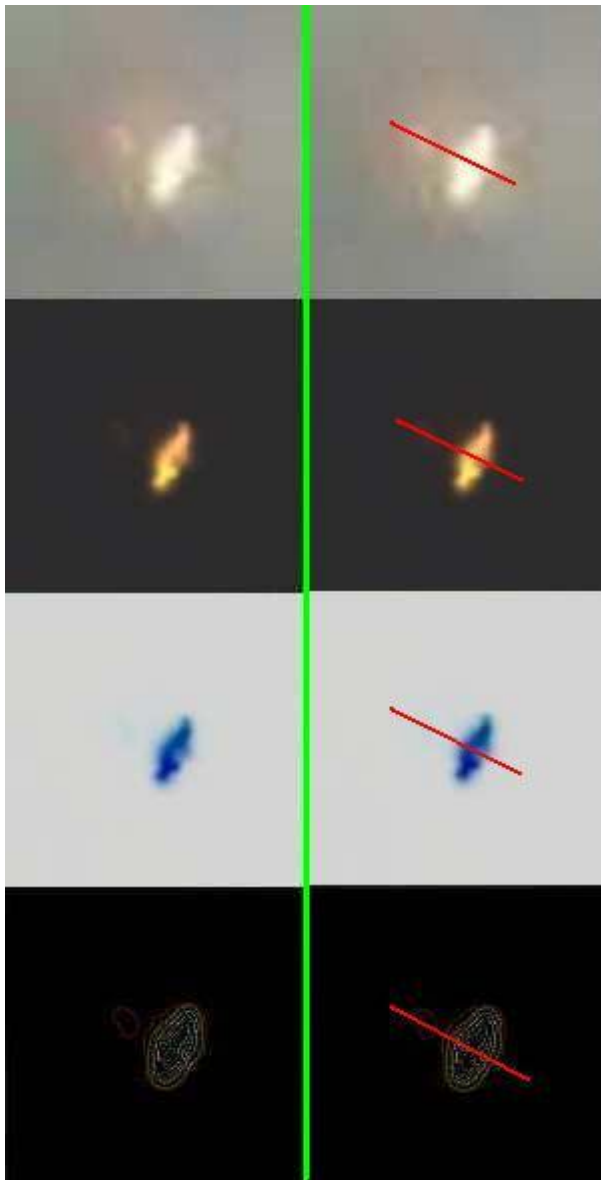

*Рис.16: Источник света псевдо-НЛО – лампа накаливания.*

3) 11 мая 2014г харьковчанином Тарасом Балицким, находящимся в 761-ом мкр. «Солнечный», с балкона многоэтажного дома вечером на мобильный телефон был зафиксирован горизонтальный пролёт светящегося объекта. На видеоролике под названием «Нло 11 мая 2014 Харьков\_ufo may 2014» более 3мин виден горизонтальный пролёт справа на лево яркого объекта цвета плазмы, который залетает за соседнее здание напротив. При изучении мною видео было установлено, что данный объект является земным самолётом, который на момент съёмки летел с включёнными габаритами, которые давали большую засветку на большом расстоянии. Типичный летящий объект над Харьковом уже классифицировался 2 года назад (см. протокол ХОГАЯ №19). После использования Тарасом бинокля, отождествление объектов стало объективным. Частые пролёты земной авиации в данном районе естественны направлению взлётно-посадочной полосе харьковского аэропорта.

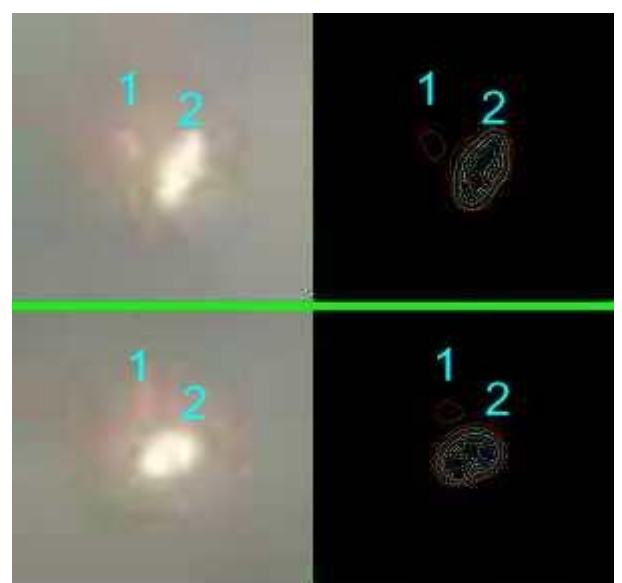
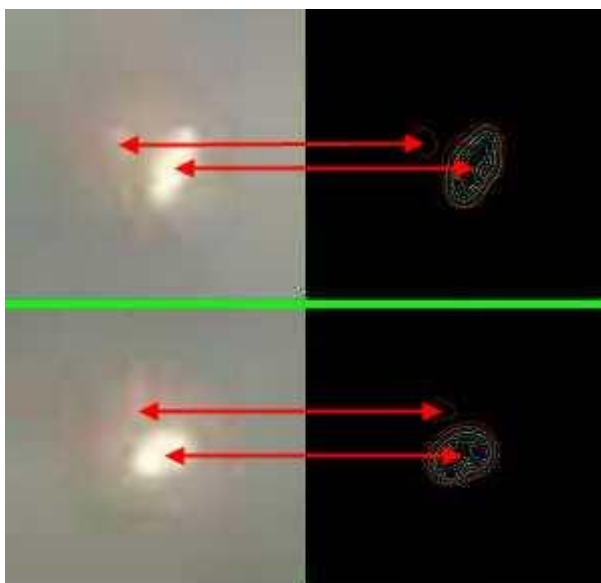
[http://vk.com/video-9738107\\_170534815](http://vk.com/video-9738107_170534815)

[http://gortransport.kharkov.ua/city\\_routes/ks/287/on\\_map/](http://gortransport.kharkov.ua/city_routes/ks/287/on_map/)



*Рис.17: Карта с указанием расстояния между районом видеосъёмки и Харьковским аэропортом.*



*Рис.18: Видеокадр с ярким объектом над Харьковом 11.05.2014г.*



*Рис.19: Видеокадр с ярким объектом над Харьковом 11.05.2014г.*





Рис.20: Самолёт в виде псевдо НЛО над Харьковом 25.05.2012г.

4) 20 мая 2013г жителем Харьковской обл. Игорем Наконечном во время периодической фотосъёмки грозы у выхода ст.м «Центральный рынок» на фотоаппарат Canon PowerShot SX130 были зафиксированы групповые пролёты неустановленных объектов, которые были схожи на феномен «Летающие стержни». Объекты тёмного цвета имели форму тросточек и синхронно смещались с одинаковой траекторией на небольшой дистанции друг от друга. При изучении мной фото было установлено, что угловой размер объектов больше подходил птицам, чем насекомым. Представителям птичьих свойственны парные и групповые пролёты. В особенности при срочном покидании районов с неблагоприятными факторами - гроз с молниями. Также чаще перед грозой ниже летают ласточки по причине снижения зон пролётов насекомых из-за повышения влажности, влияющие на крылья насекомых, которые составляют их рацион. Для определения пернатых в данном районе в идентичный период года я провёл 18 мая 2014г визуальный мониторинг, который выявил парные пролёты голубей и групповые пролёты воробьёв. За счёт использования выдержки при покадровой фотосъёмки, птицы приобрели на фото вытянутую форму. Игорь в момент фотосъёмки на пернатых не обратил внимание, которое было сфокусировано на грозу. Данные объекты были замечены только после просмотра фотографий. В связи с отсутствием аномальности и выявленным фактам, данные объекты могут являться представителями птичьих.

<https://www.google.com/maps/place/%D0%A6%D0%B5%D0%BD%D1%82%D1%80%D0%B0%D0%BB%D1%8C%D0%BD%D1%8B%D0%B9+%D1%80%D1%8B%D0%BD%D0%BE%D0%BA/@49.992774,36.219737,17z/data=!3m1!4b1!4m2!3m1!1s0x4127a0fbfc131237:0x41a2fc95e019991e>

<http://market.yandex.ua/model-spec.xml?modelid=6377531&hid=91148&track=char>  
<http://geomani.ru/books/item/f00/s00/z00000068/st008.shtml>

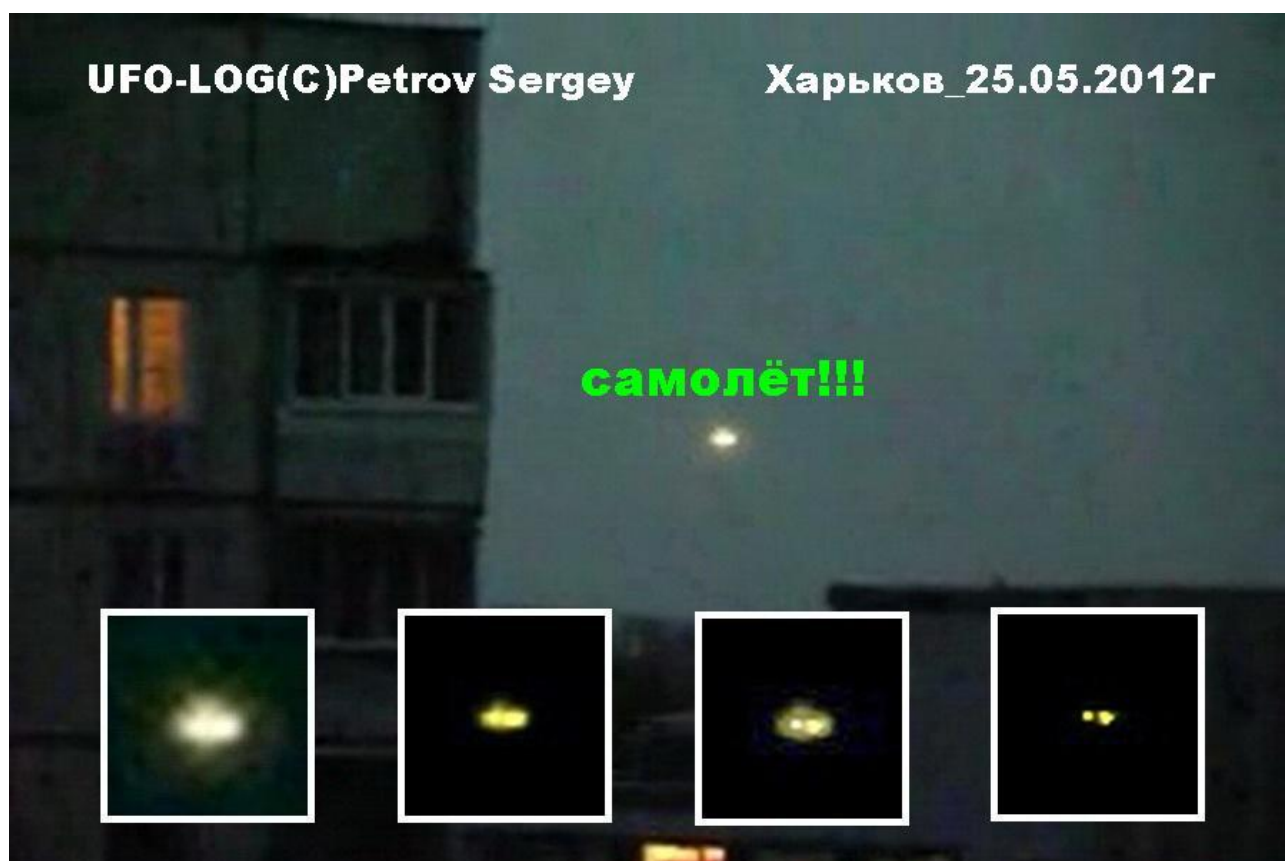

Рис.21: Карта с указанием выходов ст м «Центральный рынок» и направлении фотосъёмки.



Рис.22: Фото района съёмки грозы (ст.м. «Центральный рынок»), Харьков 18.05.2014г (оригинал).



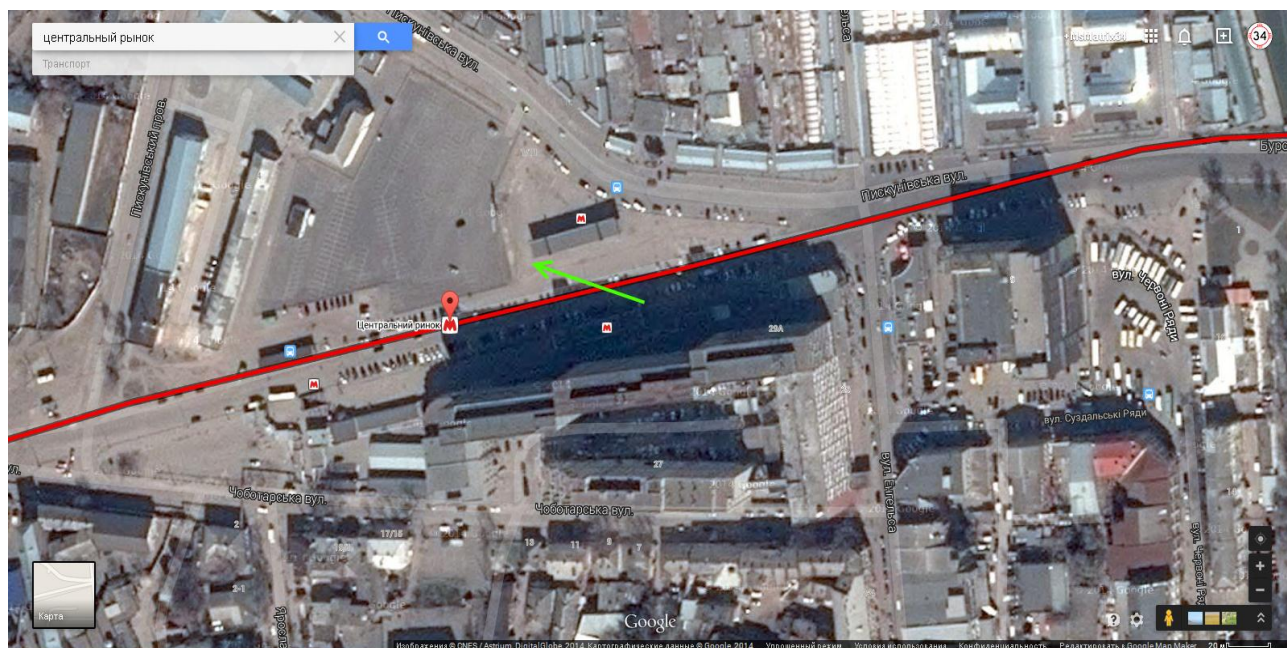

*Рис.23: Фото грозы Игоря Н. (ст.м. «Центральный рынок»),  
Харьков 20.05.2013г (контрастность).*

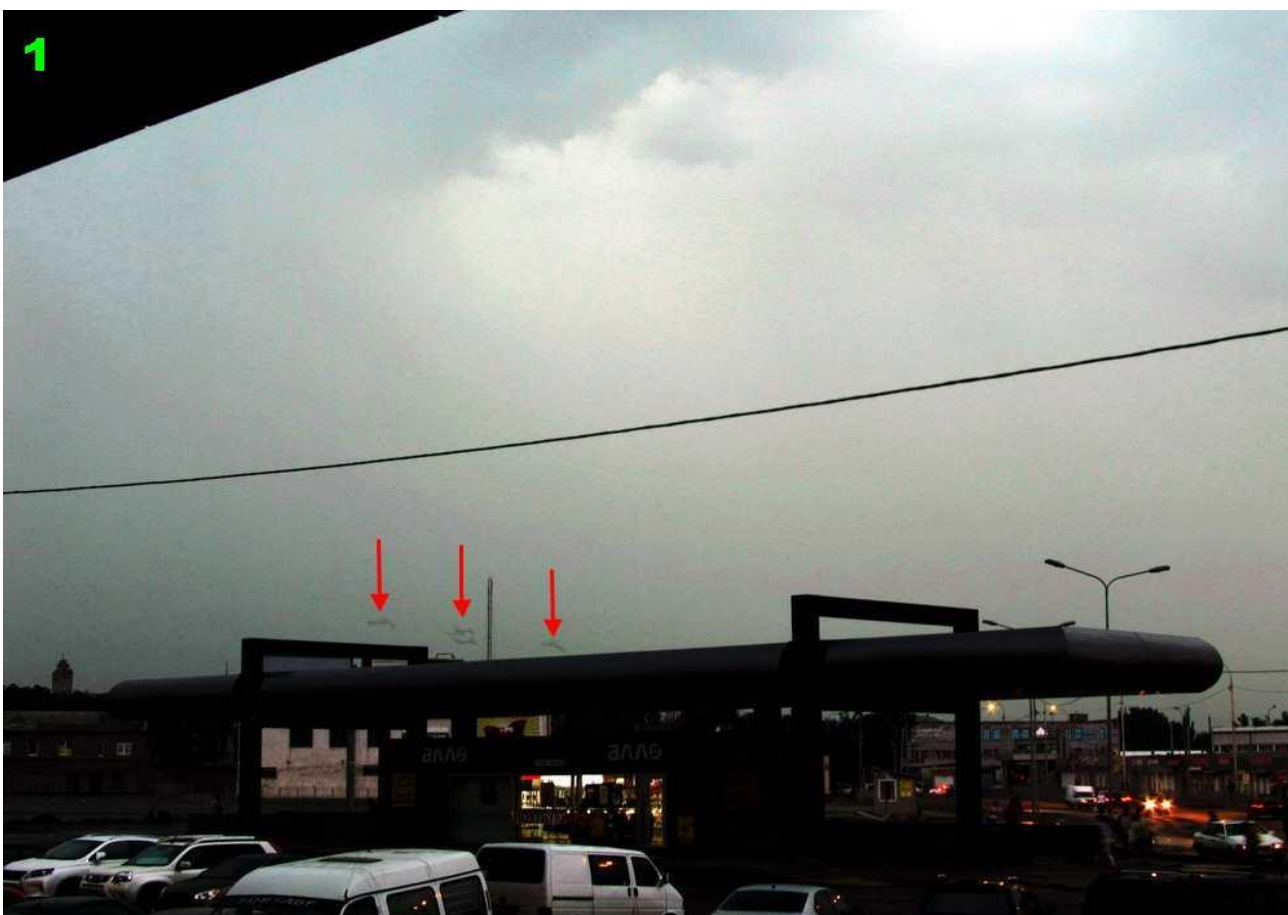





Рис.24-26: Фото с группой горизонтально летящих птиц при фото выдержке (контрастность).



Рис.27-28: Фото с парой горизонтально летящих птиц при фото выдержке (контрастность).

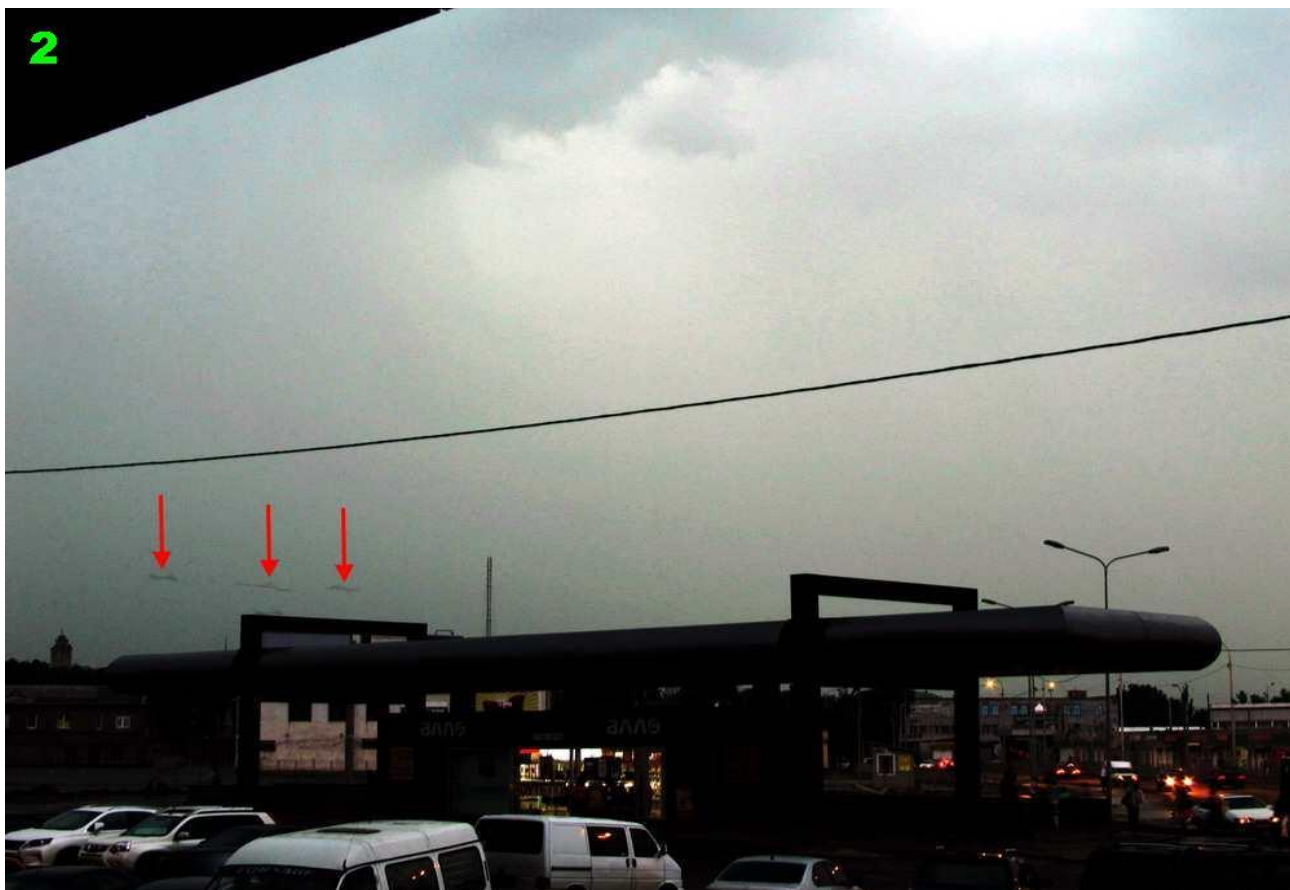

1

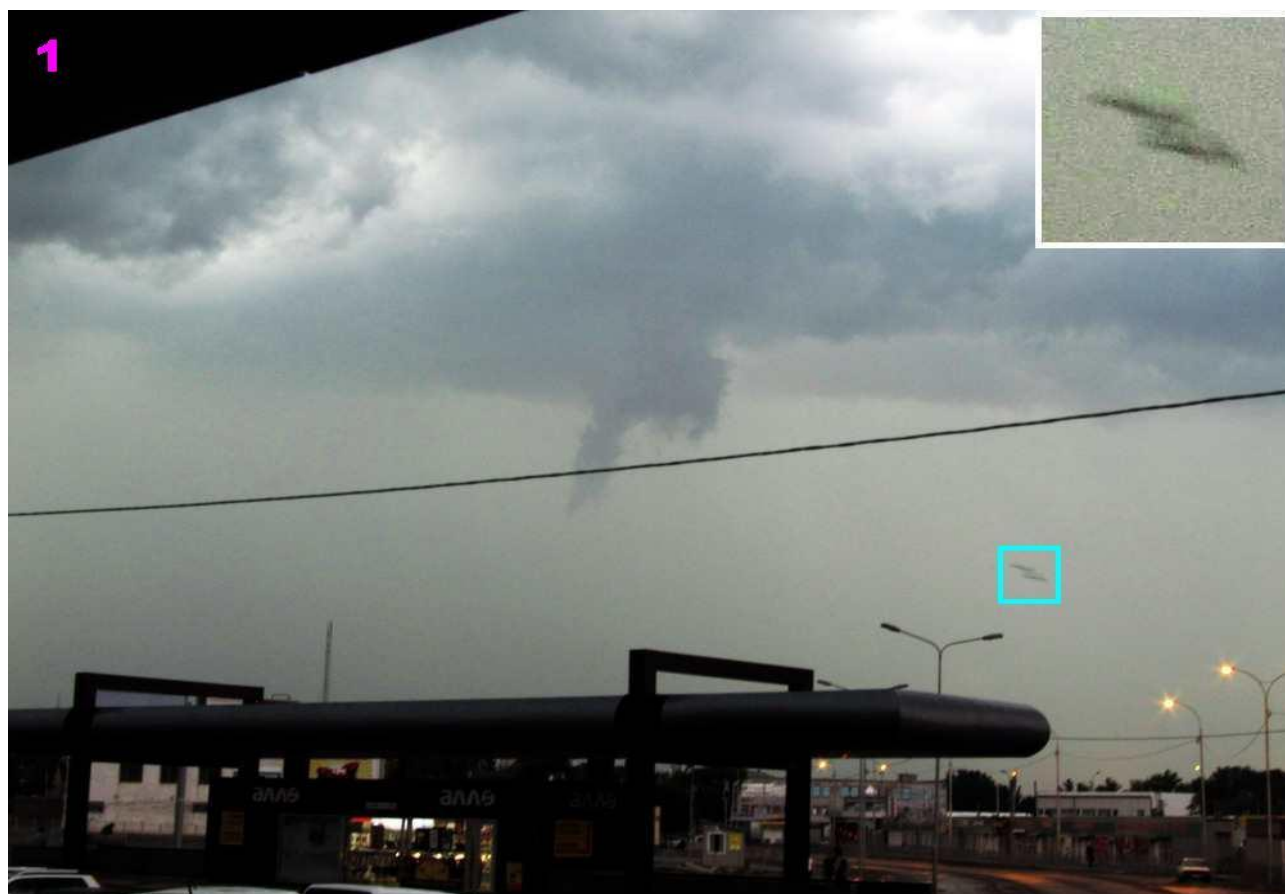

2

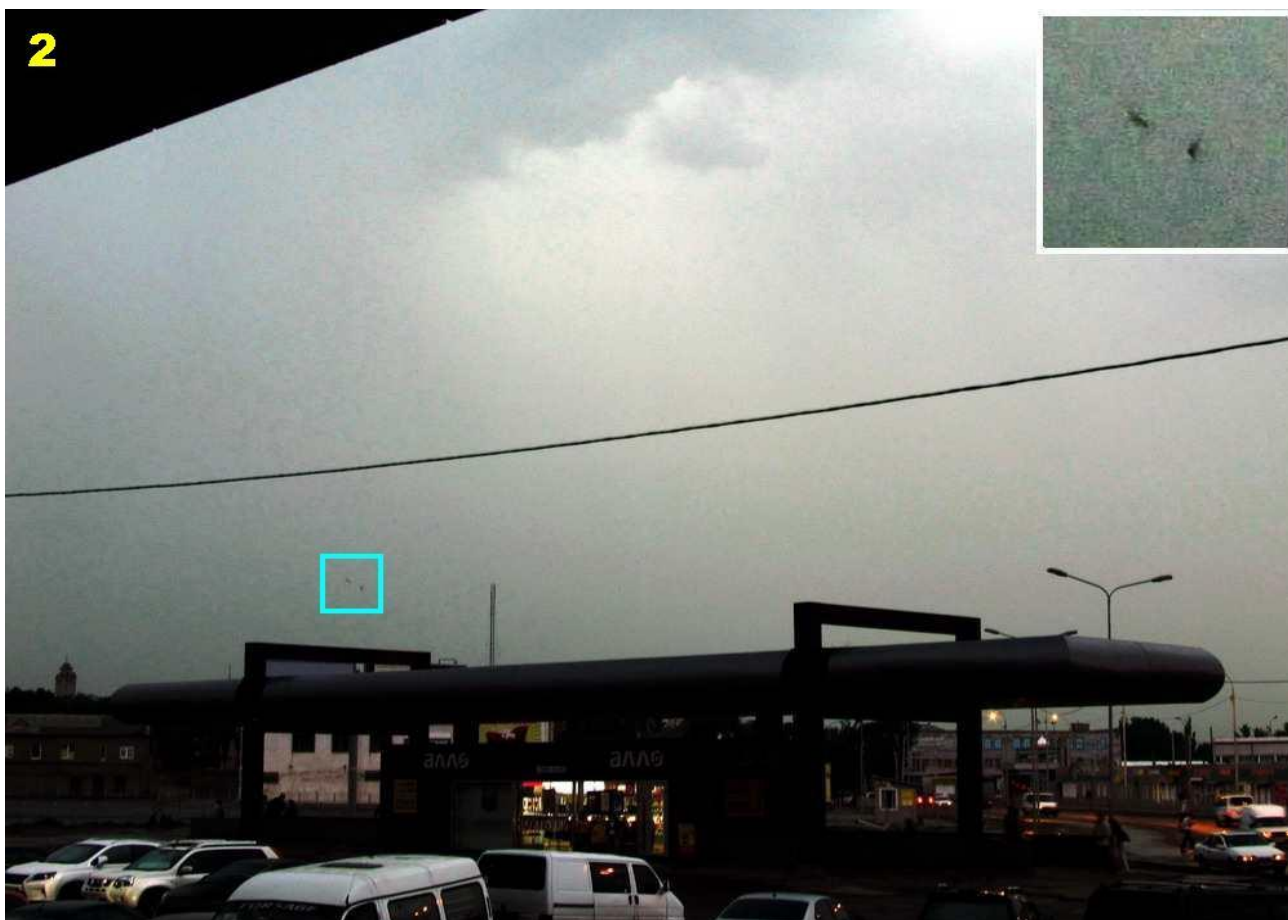

3

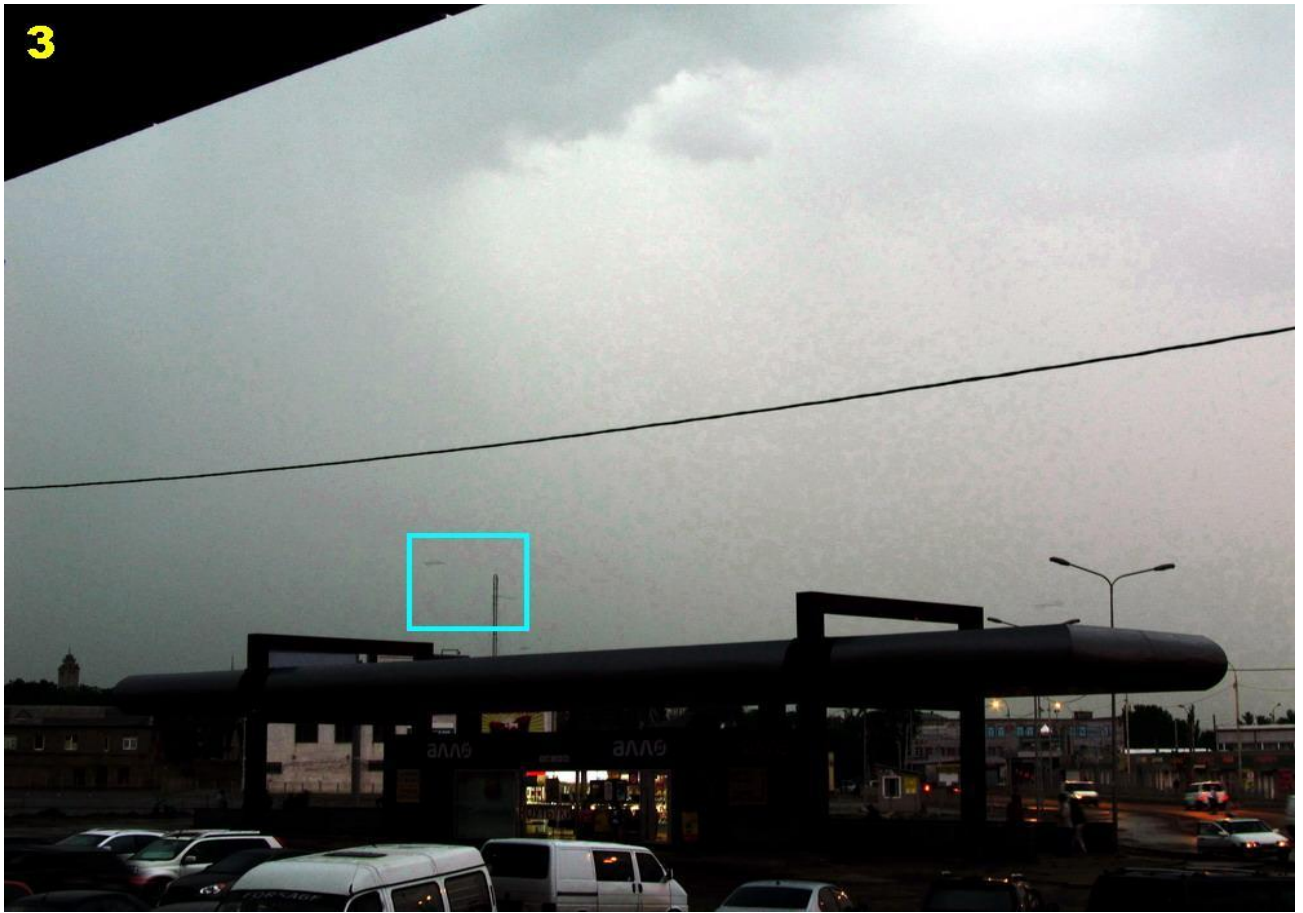

4





5



6





Рис.29-36: Фото с парой горизонтально летящих птиц при фотовыдержки (контрастность).



## 2.НЛО в г.Тавда, Свердловская обл., РФ

24.04.14г в 22:30ч в г.Тавда, Свердловская обл., РФ по утверждению местного жителя Андрея Борисова был замечен пролёт светящегося шара в сильную вьюгу. Объект двигался с южной стороны города в сторону населённого пункта Песчаный(Карьер). Об этом ему поведали наблюдавшие коллеги по работе с аварийной бригады КИП (контрольно измерительные приборы), которые были вызваны на местную газораспределительную станцию. По словам коллег, они 1.5мин наблюдали бесшумный пролёт ярко жёлтого шара около 3-5м в диаметре на высоте не более 1км в западном направлении. Скорость пролёта была около 80км/ч, яркость источника свечения убывала относительно удаления от наблюдателей. Сильный ветер дул с перпендикулярной стороны движения объекта(северной), что противоречит направлению движения парящих объектов(китайских фонарей и др.). НЛО горизонтально летел ниже облачности, что противоречит пролётам естественным космическим телам, сгораемым в атмосфере Земли, освещающим поверхность планеты. Также скорость пролёта(80км/ч), фаза спутника Земли(убывающая) и цвет источника света(жёлтый) противоречат возможному наблюдению Луны. От объекта исходило 4луча в виде креста, что могло быть следствием оптической иллюзии в связи с плотностью падающего снега. На фото или видео пролёт не фиксировался в связи с плохими погодными условиями.

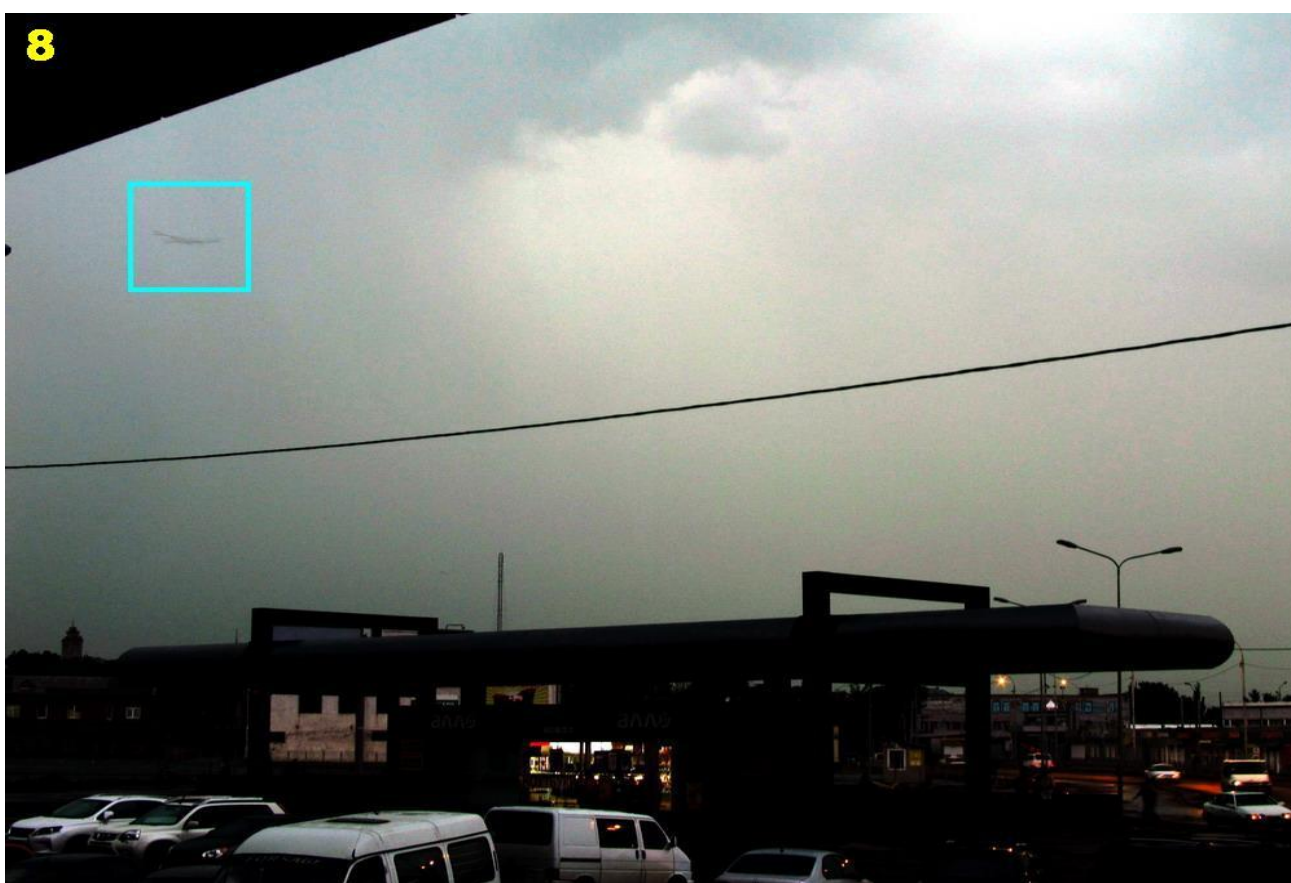
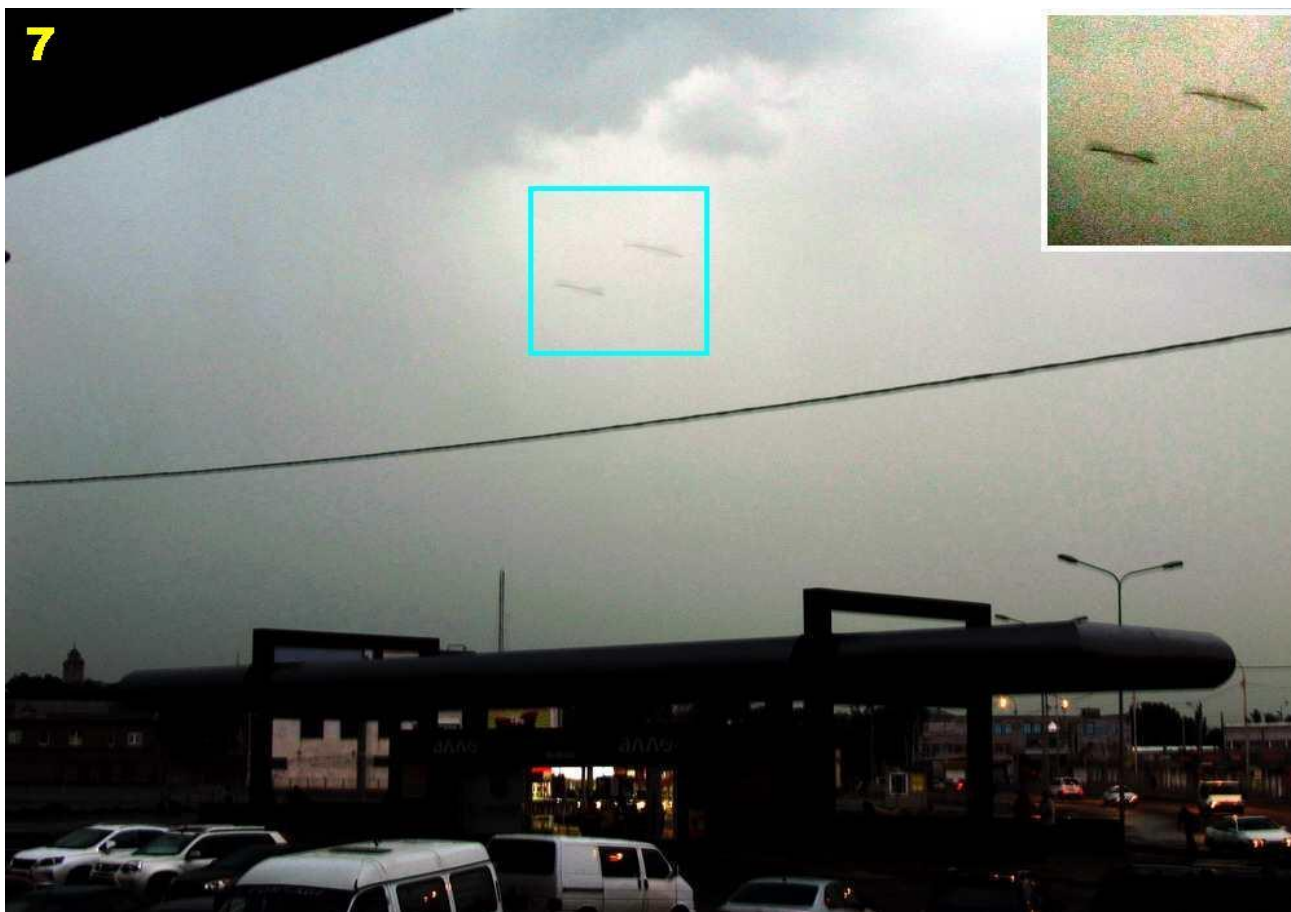
В связи с суровыми нелётными погодными условиями данный объект маловероятен для земной авиации и может являться высокотехнологическим летательным аппаратом представителей иной цивилизации.

<https://www.google.com.ua/maps/place/%D0%A2%D0%B0%D0%B2%D0%B4%D0%B0,%D0%A1%D0%B2%D0%B5%D1%80%D0%B4%D0%BB%D0%BE%D0%B2%D1%81%D0%BA%D0%B0%D1%8F+%D0%BE%D0%B1%D0%BB,%D0%A0%D0%BE%D1%81%D1%81%D0%B8%D1%8F/@58.0671909,65.1831834,12z/data=!4m2!3m1!1s0x43bc499a786a9237:0x65425b6963e318d>

<https://pogoda.mail.ru/prognoz/tavda/24-april/>

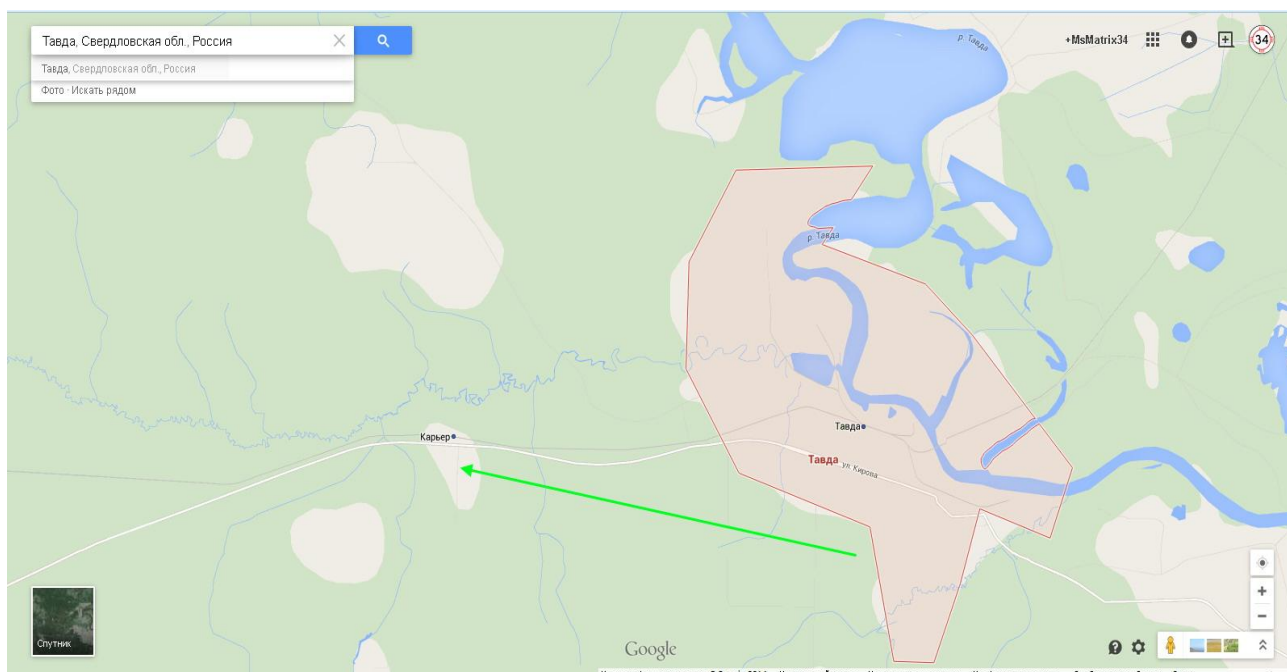

*Рис.37: Карта района с траекторией пролёта НЛО, гТавда,Свердловская.обл., Россия 24.04.2014г.*





*Рис.38: Фото неба над Тавдой в ясную погоду 12.05.2014г.*

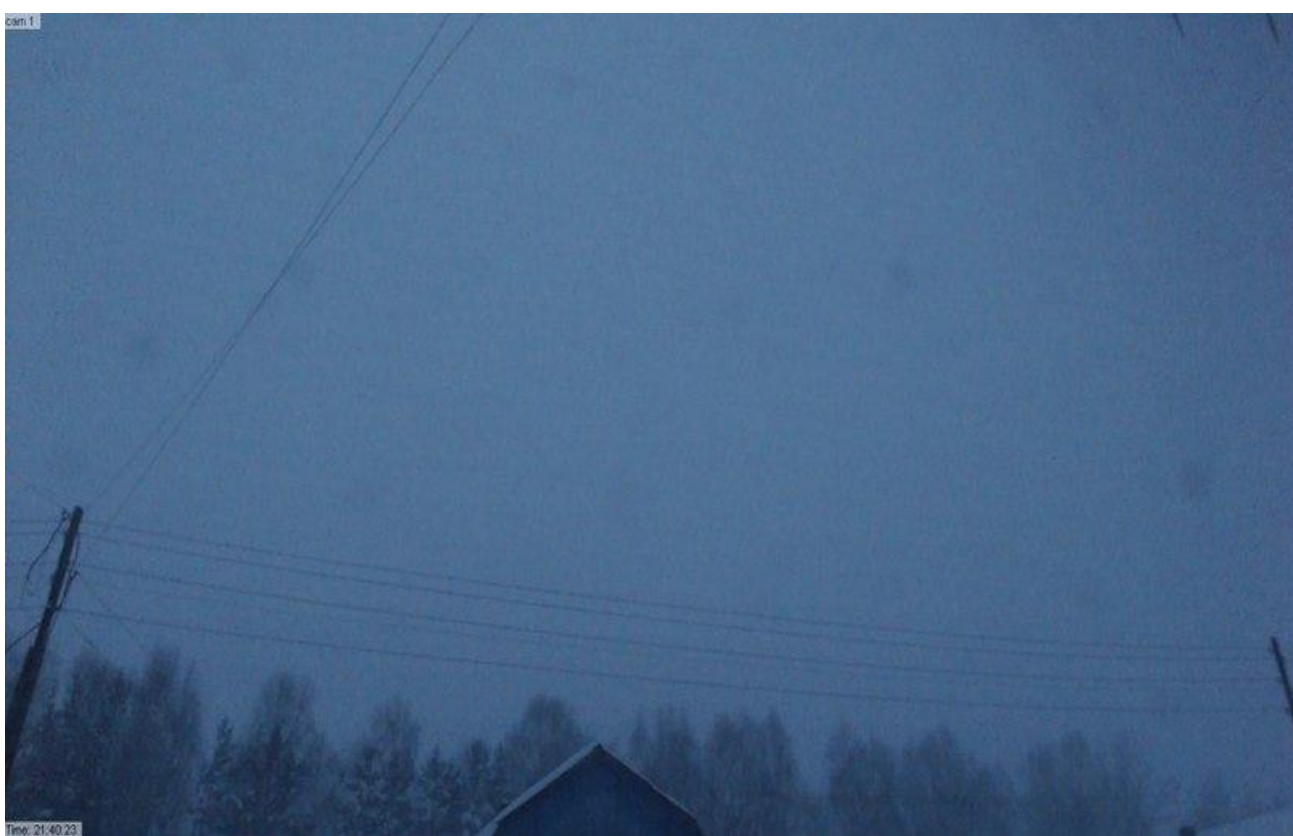

*Рис.39: Фото неба над Тавдой во время вьюги 24.04.2014г.*

## Погода на 24 апреля в Тавде

Календарь погоды



Самая высокая температура 22° 2012 год

Самая низкая температура -1° 2009 год

### 24 АПРЕЛЯ 2014

Ночью



+1°

облачность

☉ 749 мм

▲ 92%

↓ 2 м/с

Утром



0°

слабый снег

☉ 748 мм

▲ 96%

↓ 2 м/с

Днем



+1°

слабый снег

☉ 749 мм

▲ 93%

↙ 1 м/с

Вечером



-1°

слабый снег

☉ 748 мм

▲ 96%

↓ 3 м/с

Восход 06:05

Закат 21:11

Долгота дня 15:06

Фаза луны убывающая

Рис.40: Скриншот с примерными погодными данными в г.Тавда Свердловской обл. за 24.04.2014г.



Рис.41: Фото с результатом снегопада в г.Тавда Свердловской обл. 25.04.2014г.

### 3.Хроноаномалия в центре Харькова.

Во время спора с одним из коллег по работе, по вопросам мироздания, мне стало известно, что ему якобы приходилось несколько раз сталкиваться с аномальностью. Коллега Александр Котенко (около 55лет) утверждал, что якобы три раза попадал в «город-призрак» в одном и том же районе Харькова около 3-х лет назад. Так как он работал в центре города, то маршрут его проходил через центральную улицу («Сумская») до ближайшей станции метро («Университет»). При уточнении фактов было установлено, что двигаясь по левой стороне улицы Каразина по направлению перпендикулярно расположенной улицей Сумской, не доходя около 10м (Сумская 92), Александр якобы неожиданно переходил в другое не установленное место. Находясь в нём некоторое время (до 20мин) он также неожиданно выходил с противоположной стороны улицы Сумской возле центрального ЗАГС-а (Сумская 61). При описании не установленного места нахождения было установлено, что Александр повторно попадал на какой-то проспект, выложенный брусчаткой квадратной формы, как центральная дорога, так и боковые тротуары. По бокам проспекта имелись только 2-х этажные старые здания зелёного цвета с жёлтой полосой между этажами. В момент нахождения в «городе-призраке» якобы была полная тишина и отсутствие проявлений какой-либо жизнедеятельности кого-либо. На момент нахождения в не установленном районе был в состоянии эффекта. При первых двух «нырках» состояния были более глубокие, при третьем менее глубокое, что испугался, что не сможет выйти. Осознание моментов «экскурсий» приходило после возвращения полного сознания. Озадачивали не соответствия направления и количество пройденного расстояния в «городе призраке» с местом «выхода», которое оказывалось противоположным. Также в момент нахождения в не установленном районе у него была с собой небольшая ручная кладь, которая всегда была при нём и также возвращалась. В момент опроса возможных событий, ответы у Александра были адекватными и психических расстройств пока не выявлено.

17.04.2014г мною была проведена разведывательная поездка №1 в предполагаемый район хроноаномалии для изучения местности. В связи с тем, что на момент выезда я располагал только примерными координатами района(Сумская 94) в устной форме и ориентира в виде биг-борда, то сразу не удалось установить точного места «входа», так как рекламных плакатов было несколько. После фотографирования местности и уточнения по фото интересующегося района, был организован повторный выезд на данное место.

21.04.2014г мною была проведена разведывательная поездка №2 в предполагаемый район хроноаномалии для изучения местности. Также в исследовании участвовал коллега Константин Денисенко. Были установлены места «входа» и «выхода» Александром и произведены замеры. Никаких магнитных изменений от норм выявлено не было. В районе также было обнаружено множественное количество канализационных люков (глубина 6м) и воздушных электромагистралей (до 0.4кВ).

В сумме двух разведывательных поездок в район вероятной хроноаномалии было установлено:

- 1) расстояние между местом «входа» и местом «выхода» имеет около 100м
- 2) направление от места «входа» до места «выхода» указывает точно на север
- 3) дом по адресу ул.Сумская 94 не имеет угла параллельно северному направлению

В ближайшем будущем планируется разведывательная поездка №3 в район хроноаномалии (ХА) непосредственно с Александром Котенко, возможным участником незапланированных «экскурсий» в «город-призрак».





Рис.42-43: Фото предполагаемого р-на ХА в центре Харькова (ул.Сумская 94) 17.04.14г.





Рис.44-45: Фото р-на ХА с рекламными биг-бордами (ул.Сумская/ул.Каразина) 17.04.2014г.





Рис.46-47: Фото предполагаемого р-на ХА в центре Харькова (ул.Сумская 61) 17.04.2014г.

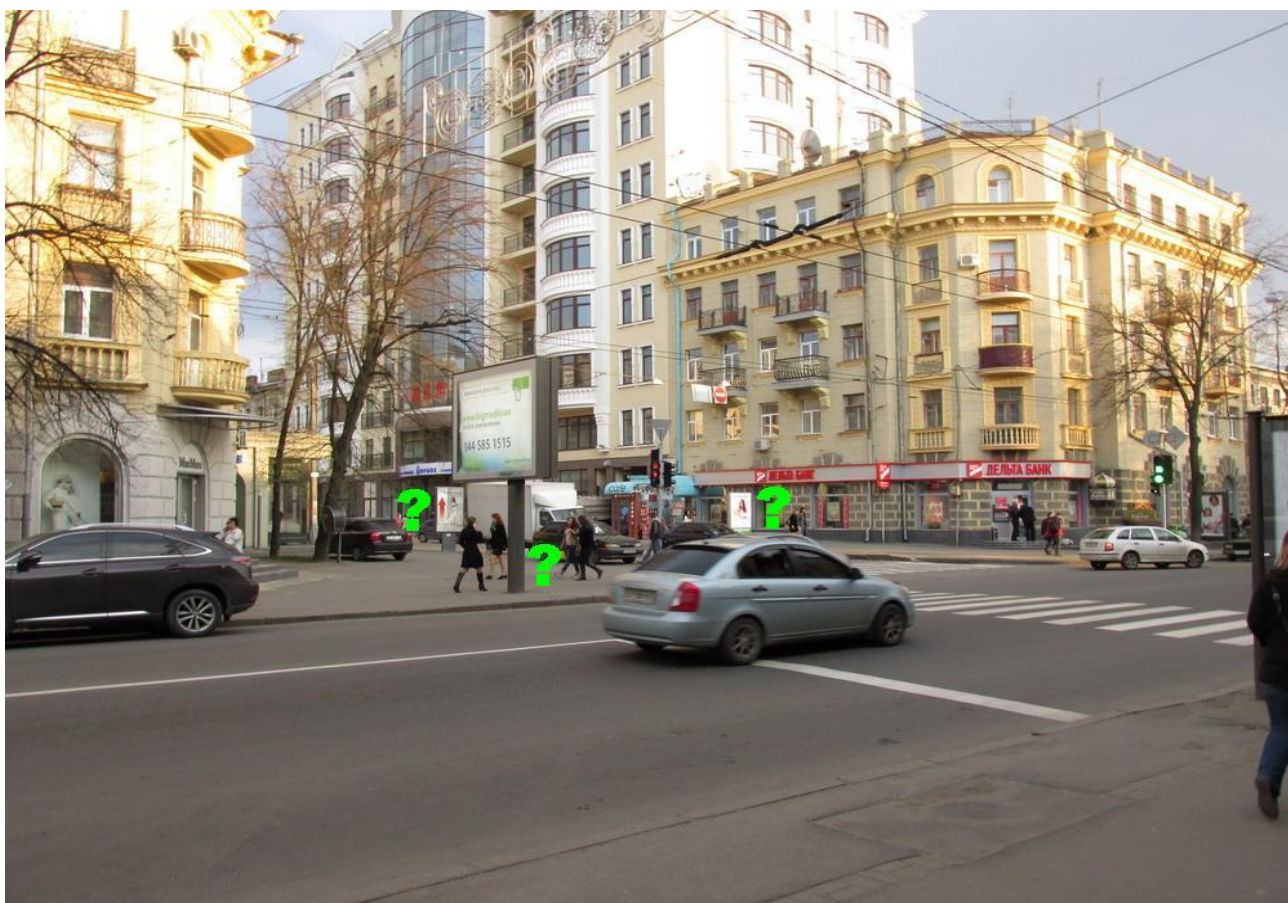



*Рис.48: Фото центрального ЗАГС-а в Харькове (ул.Сумская 61) 17.04.2014г.*

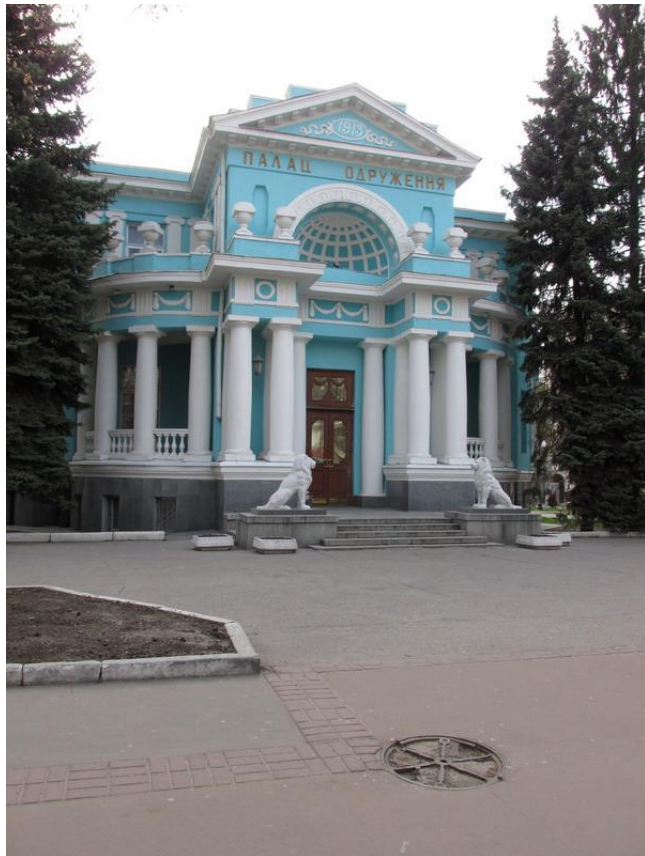

*Рис.49-50: Фото канализационных люков по ул.Сумская в р-не ХА 17.04.2014г.*





Рис.51: Фото многоэтажного дома без угла в р-не ХА (ул.Сумская 94) 17.04.2014г.





Рис.52-53: Фото установленного места «входа» в р-не ХА (ул.Каразина) 21.04.2014г.





Рис.54-55: Фото Петрова С. и Денисенко К.(ХОГАЯ) на месте «входа» в р-не ХА 21.04.2014г.





Рис.56: Карта с указанием северного направления от места «входа» в сторону места «выхода».

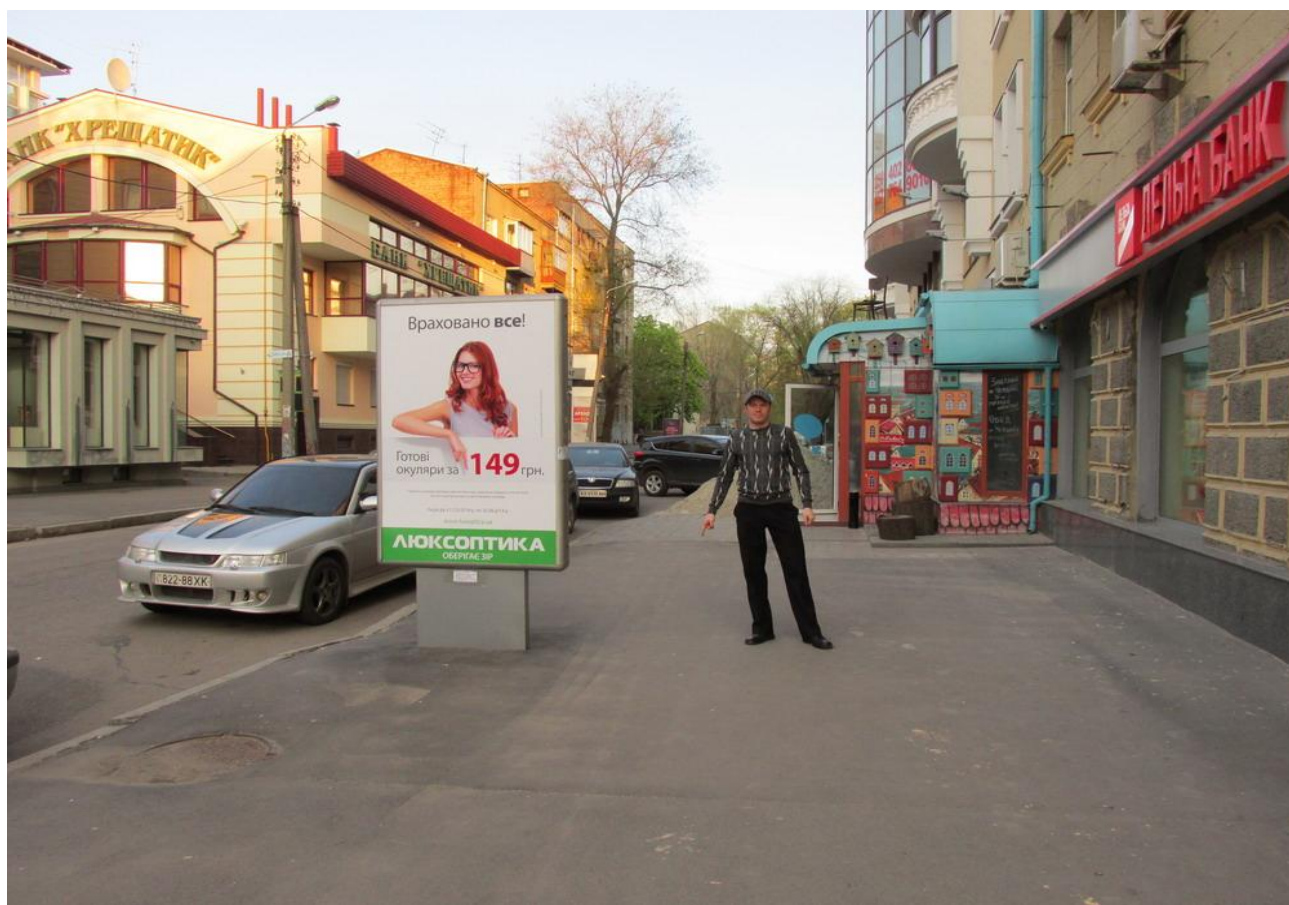

Рис.57: Фото с указанием северного направления от «входа» в сторону «выхода» 21.04.2014г.

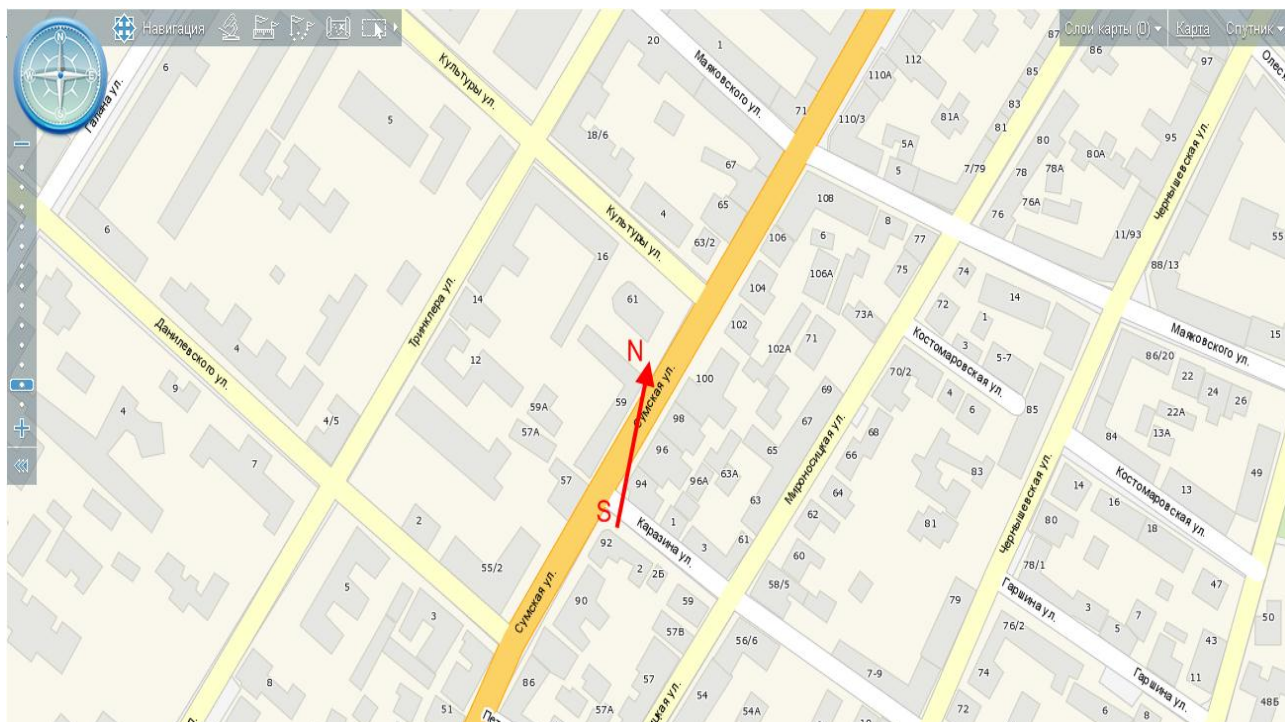
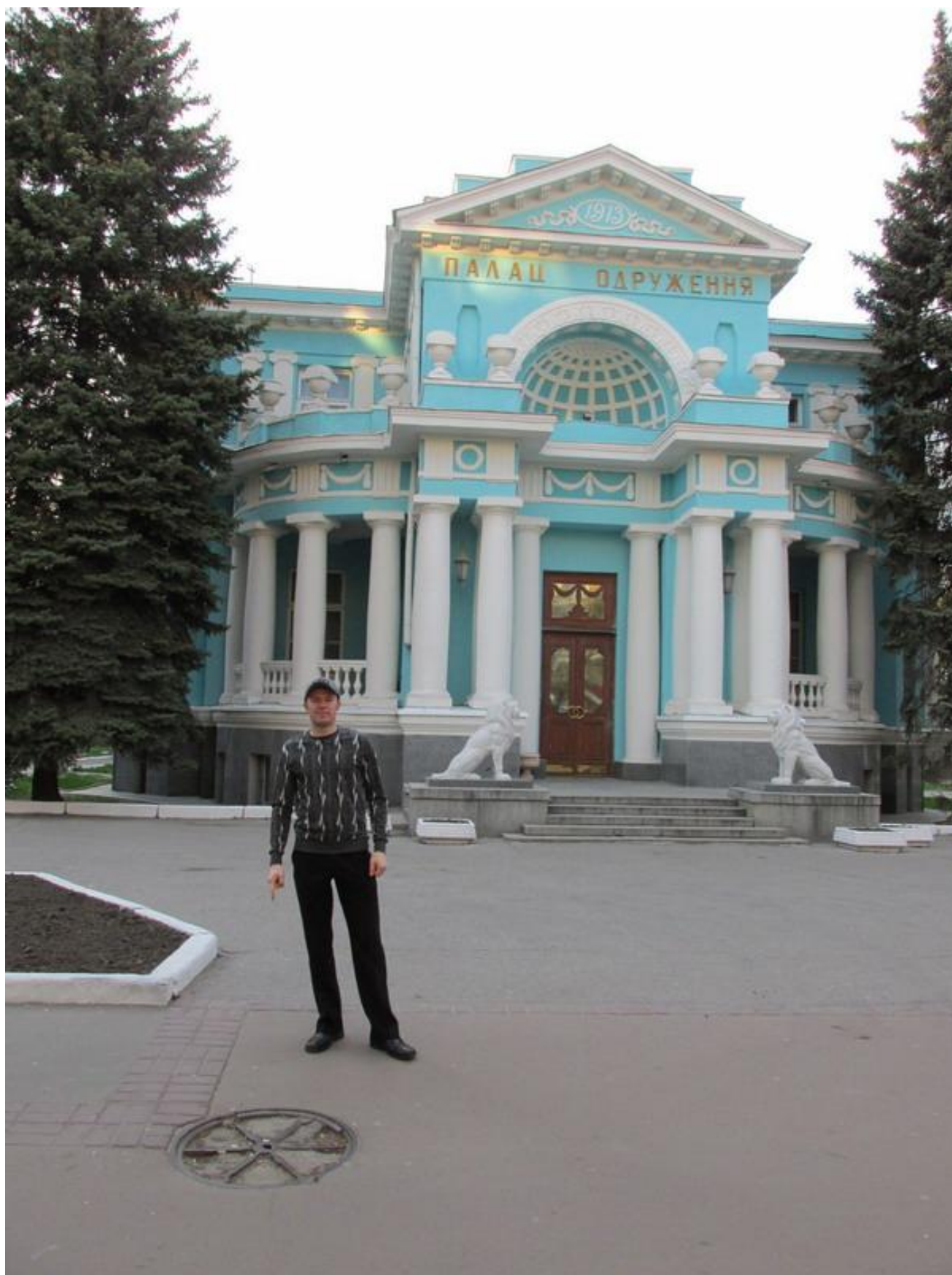

*Рис.58: Фото с предварительным местом «выхода» в р-не ХА (ул.Сумская 61) 21.04.2014г.*





*Рис.59: Фото с указанием северного направления в р-не «выхода» у ЗАГС-а 21.04.2014г.*



*Рис.60: Фото с указанием южного направления в р-не «выхода» у ЗАГС-а 21.04.2014г.*





Рис.61-62: Фото с указанием направления от места «выхода» к месту «входа» 21.04.2014г.





Рис.63: Фото ул.Сумская напротив центрального ЗАГС-а в Харькове 21.04.2014г.



Рис.64: Карта с указанием расстояния между местами «входа» и «выхода» в р-не ХА.





Рис.65: Фото с указанием места «входа» с противоположной стороны ул.Сумская 21.04.2014г.

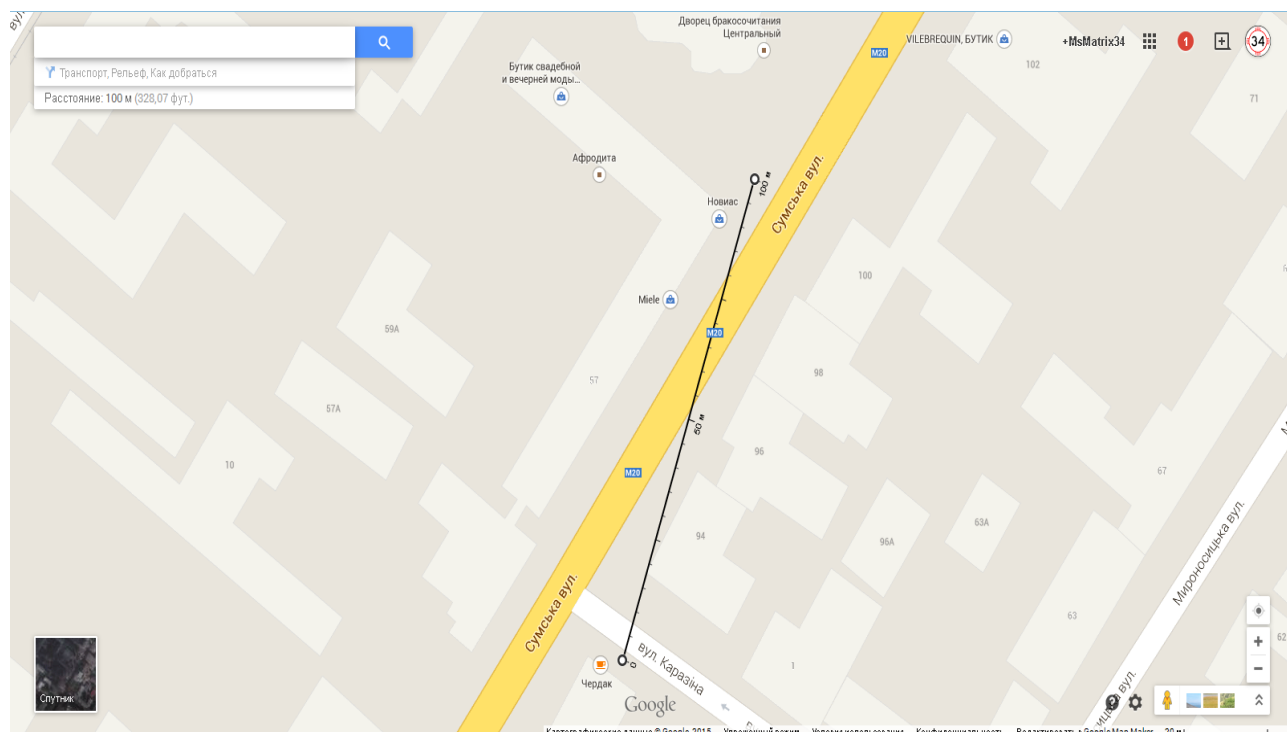

Рис.66: Фото с указанием наличия в р-не ХА канализационных и электромагистралей 21.04.2014г.



*Рис.67: Фото коллеги по работе (ТЭЦ-5) Александра Котенко.*





*Рис.68-69: Фото схожих старых 2-х этажных зданий в Харькове (ул.Полтавский путь).*





*Рис.70: Фото старой ул.Полтавский путь в Харькове, схожей с проспектом в «городе-призраке».*



*Рис.71: Фото граффити с надписью «Это место, где время замедляет свой ход» (ул.Сумская 19).*



#### **4.Результаты экспертизы шерсти неустановленных биологических существ.**

25 мая 2010 года по местным и другим телеканалам Украины были показаны сюжеты проявления неустановленных существ на окраине г.Харькова Октябрьского района в поселках Лёдное и Липовая роща. У местных жителей были зафиксированы нападения на местную живность (в основном на домашних кролей). В данных районах Харькова был организован ряд экспедиций и разведывательных поездок для выявления фактов проявления неустановленных биологических существ (НБС) с последующим их отождествлением.

27, 28 и 29 мая 2010г были проведены первичные экспедиции, в составе которых участвовали Петров С. и Тарасенко В. В сумме развед. поездок было установлено, что НБС орудовали ночью 20 и 21 мая 2010г по ул.Марии Кисляк. Проявление этих тварей были замечены в домах №35/33/31.

##### **Экспедиция №1 (27.05.2010г)**

Первым двором, в котором удалось побывать, был №33, у хозяина Сергея Мирошниченко. При опросе хозяина было установлено, что проснувшись утром 20 мая, Сергей отправился на работу, ни о чём не подозревая что случилось ночью, так как сарай с кролями был в конце двора, а кролей кормила супруга. Уже на работе он узнал от супруги по телефону, что всех кролей кто-то умертвил, когда она пошла их кормить. При возвращении с работы он обнаружил странную картину - все взрослые кроли были сложены в одном месте, в 3-х метрах от сарая с различными повреждениями в области шеи без следов крови. У Сергея было 6шт больших и 5шт маленьких кролей. Зайдя в сарай, он обнаружил, что практически все клетки, где находились кроли, были повреждены. В этот же день он узнал, что также какие-то неустановленные существа предпринимали попытку похозяйничать у соседей во дворе под №35. Попытка не увенчалась успехом по причине нахождения в этом дворе не породистой овчарки, которая их остановила и прогнала на правах хозяйки. Так же соседи поведали о том. Что они видели этих существ, а на утро было обнаружено мёртвое тело одного из нескольких котов. В следующую ночь Сергею довелось самому повидать этих существ, которые уже пробирались через его двор к соседу с кролями. Разбуженный супругой, по причине шума во дворе, Сергей заметил с окна сначала одну странную тварь, а после ещё 3-х. Было схоже на то, что существо разведывало район нахождения кролей, а после вернулась за коллега по ночному вторжению. При не качественном освещении двора в районе перелаза, кирпичей и шифера, Сергей заметил, что эти существа имели приплюснутые лица с маленькими свисающими ушками и не имели хвостов. Трое были абсолютно чёрными, а одно бледно-рыжее с тёмными пятнами. Длина тела не больше метра, высота - по колено, передвигались все на четвереньках. Время показывало: 00:40ч. Побоявшись выбежать из дома один, он отослал соседу SMS, который выбегая, спугивает их, и они ретируются через его же, Сергея двор. На два дня был зафиксирован факт пропажи своего кота, который, как, оказалось, находился на крыше дома с момента ночного происшествия.

На момент осмотра места проявления мёртвые тушки домашних кролей уже были закопаны. Было также установлено, что дверь в сарай с кролями не имела каких-либо засовов, ограничивающих вход. Клетки имели различные повреждения, как со следами (когтей) попыток обычного открытия, так и со следами выдавливания металлических решёток изнутри и между внутренними перегородками. Из изогнутостей внутренних перегородок были определены размеры НБС: 22см в высоту и 12 см в ширину. На клетках находились как деревянные щеколды, так и металлические шпингалеты. Один из открытых шпингалетов был повреждён и не имел возможности двигаться в полозьях. Применённая нагрузка на его край впечатляет, так как он состоит из калёного сплава. По словам Сергея до момента ночного взлома все шпингалеты были исправными. Также в одной из клеток была обнаружена помятая металлическая консервная банка из-под тушёнки из прочного сплава, используемая для питьевой воды. Она была сплюснута и имела следы от когтей твари. Применённая нагрузка на банку также впечатляет, так как вес животного должен соответствовать крупному животному, что противоречит по выявленным изгибам внутренних перегородок. Следы от когтей на клетках и на почве во дворе указывают на наличие 4-х когтей у НБС. В связи с недельной давностью событий, следы на почве во дворе были повреждены прошедшими грозами. При изучении следов было установлено расстояние между лапами тварей: 62см. Также в районе клеток была обнаружена шерсть НБС, где в большем количестве имела бледно-рыжий цвет, по сравнению с чёрными волосками.

## **Экспедиция №2 (28.05.2010г)**

Вторым двором, в котором удалось побывать, был двор №35, у хозяйки Любви. При опросе хозяйки было установлено, что проснувшись ночью 20мая около 00:40мин от шума во дворе и взглянув в окно, она заметила странных существ по описанию схожими с описаниями соседа Сергея Мирошниченко. Одно из них также заметило хозяйку в окне, присело как по-собачьи и глядело на неё. С перепуга хозяйка разбудила мужа, который тоже их наблюдал. Замеченных ею существ было только в количестве 3шт чёрного цвета. На территории двора имелись 2 козы и с 10 уток, а также много котов и не породистая овчарка, которая, не испугавшись, прогнала незваных гостей. Существа влезли через нижнюю часть забора из сетки-рабицы, через неё же и ретировались. На утро пропал один из котов, который был найден мёртвым в самом конце огорода, лежащий лицом вниз и прокушенным хребтом. По утверждению хозяйки, пострадавший кот был самым добрым и спокойным, что могло быть результатом слабого инстинкта самосохранения. При опросе хозяйки двора №35, был установлен иной очевидец Дмитрий, учащийся в 5 классе, который утверждал, что он 3 дня назад (25.05.2010г), проезжая на велосипеде, видел какое-то странное существо, по описаниям схожих у опрошенных. В вечернее время нечто якобы пило воду в местном пруду недалеко от мест вторжения. Направившись с ним на место наблюдения, на краю пруда были выявлены различные следы, где также имелись следы с 4-мя когтями, найденные на огородах дворов с проявлениями НБС.

## **Экспедиция №3 (30.05.2010г)**

Третьим двором, в котором удалось побывать, был двор №33, у хозяина Владимира Котыша. При опросе хозяина было установлено, что в ночь проявления НБС (21.05.2010г) был разбужен рингтоном мобильного сообщения (SMS), которое выслал ему сосед Сергей, заметивший в окно десант тварей к нему во двор. После, он с супругой услышал шум и визг домашних кролей. Помня странные события нынешней ночи (20.05.2010г) у соседа Сергея, хозяин моментально выбежал во двор и увидел 4-х странных существ, которые проявляли беспокойство и делали попытки удрать, скуля. При неоднократных попытках ретироваться прибывшим путём, запрыгивая на шиферную крышу туалета, им это не удавалось. Тогда Владимир взял в руки кусок железа квадратной формы, попавший ему на глаза, лежавший во дворе и направился в их сторону, постукивая. Также выбежала супруга Владимира с фонариком. При направлении света фонаря на одного из чёрных существ было замечен блеск шерсти, похожий на шерсть, как у мокрой выдры. При неудачных попытках запрыгнуть на крышу туалета высотой 2м, незваные гости поменяли тактику, которая увенчалась успехом. Одна из тварей, разогнавшись, пробило 25-ти мм старую доску в нижней части забора, состоящую из сетки-рабицы. При удачной попытке пролезть сквозь забор первого существа её примеру последовали остальные твари. При пролазе через забор, они снова пролезли через такой же забор со стороны соседа и ретировались. Наутро Владимир обнаружил, то "парадная" сетка не повреждена, а вторжение тварей происходило в углу задней части помещения для кролей. При осмотре места вторжения было обнаружено 3-е мёртвых и 2-е помятых кролей, которых они успели вытащить наружу, но бросили при ретировании. На месте вторжения были обнаружены разорванные части металлических клеток и несколько перебитых деревянных досок, а также множество следов на кирпичах и шифере от когтей этих тварей. По словам Владимира, в ночь вторжения странных существ, был зафиксирован странный факт нахождения своей собаки, не породистой овчарки, за территорией двора со стороны улицы. Пёс настолько перепугался, что решил удрать, перепрыгнув через забор. Ему это удалось, но так как поводок был короткий, пёс остался висеть на заборе с наружной стороны, где и был обнаружен еле живой поутру. При изучении вольера оказалось, что псу ничего не угрожало, так как он был за крепкой армированной изгородью высотой 2м. Возможно, поведение собаки можно объяснить личным уровнем храбрости, противоположный псу брату со двора №35. Были измерены лапы пса для сравнения и собраны образцы шерсти тёмного цвета.

Также были сделаны плановые слепки следов на берегу местного пруда, где было замечено странное существо, пьющее воду, который находится в данном районе за болотами. Ширина между боковыми когтями (из 4-х) оказалась 7см. Никто из очевидцев не смог опознать в тварях знакомых местных представителей фауны. Во всех случаях проявления НБС не один домашний кролик не был утащен, что противоречит мотиву нападения - пропитанию. Также ночные визиты имели групповой характер.



Из данного сюжета харьковского телеканала «АТН» по мнению Виктора Токарского, профессора кафедры зоологии и экологии животных Харьковского национального института В.Н.Каразина, это могли быть рыси или гибриды собак-волков (волкособы).

<http://old.atn.ua/newsread.php?id=49386&p=2>

<https://www.youtube.com/watch?v=KtFyOP1Pink>

<https://www.youtube.com/watch?v=InsJCh5zvSM>

<http://rutube.ru/video/953cde2d0f8dee3188a43d443e0b6942/>

[http://paranormal-news.ru/news/chcupakabra\\_dobralas\\_do\\_kharkova/2010-05-26-2564](http://paranormal-news.ru/news/chcupakabra_dobralas_do_kharkova/2010-05-26-2564)

<http://kharkov.kp.ua/kharkov/228875-v-lednom-beschynstvuu-it-chupakabry>

<http://www.secretplanet.ru/news/a-654.html>



Рис. 72: Карта с указанием мест проявления НБС в октябрьском районе Харькова.











*Рис. 73-75: Видеокадры с пострадавшими домашними кролями в п.Ледное АТН-новости.*



*Рис. 76: Видеокадр с отпечатком следа НБС в п.Ледное АТН-новости.*





*Рис. 77: Відеокадр з очевидцем НБС Сергеем Мірошніченко АТН-новости.*



*Рис. 78: Відеокадр з очевидцем НБС Володимиром Котышом АТН-новости.*





*Рис. 79: Відеокадр с біологом Віктором Токарським АТН-новости.*



*Рис. 80: Фото с указанием названия улицы, во дворах которой проявлялись НБС.*





*Рис. 81: Фото с очевидцем НБС Сергеем Мирошниченко экспедиция №1.*





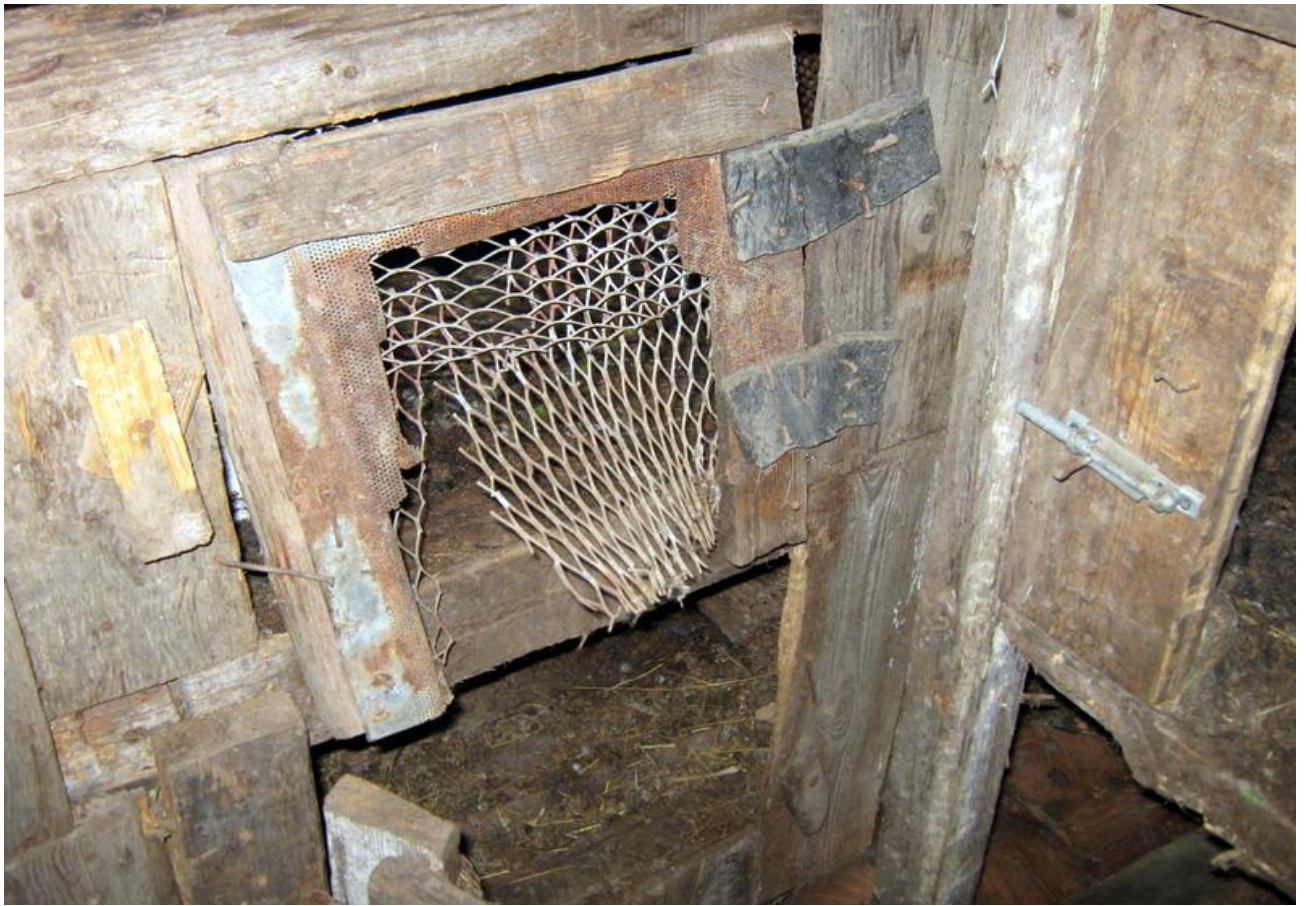





*Рис. 82-85: Фото с повреждёнными кроличьими клетками экспедиция №1.*



*Рис. 86: Фото с повреждённым металлическим шпингалетом экспедиция №1.*



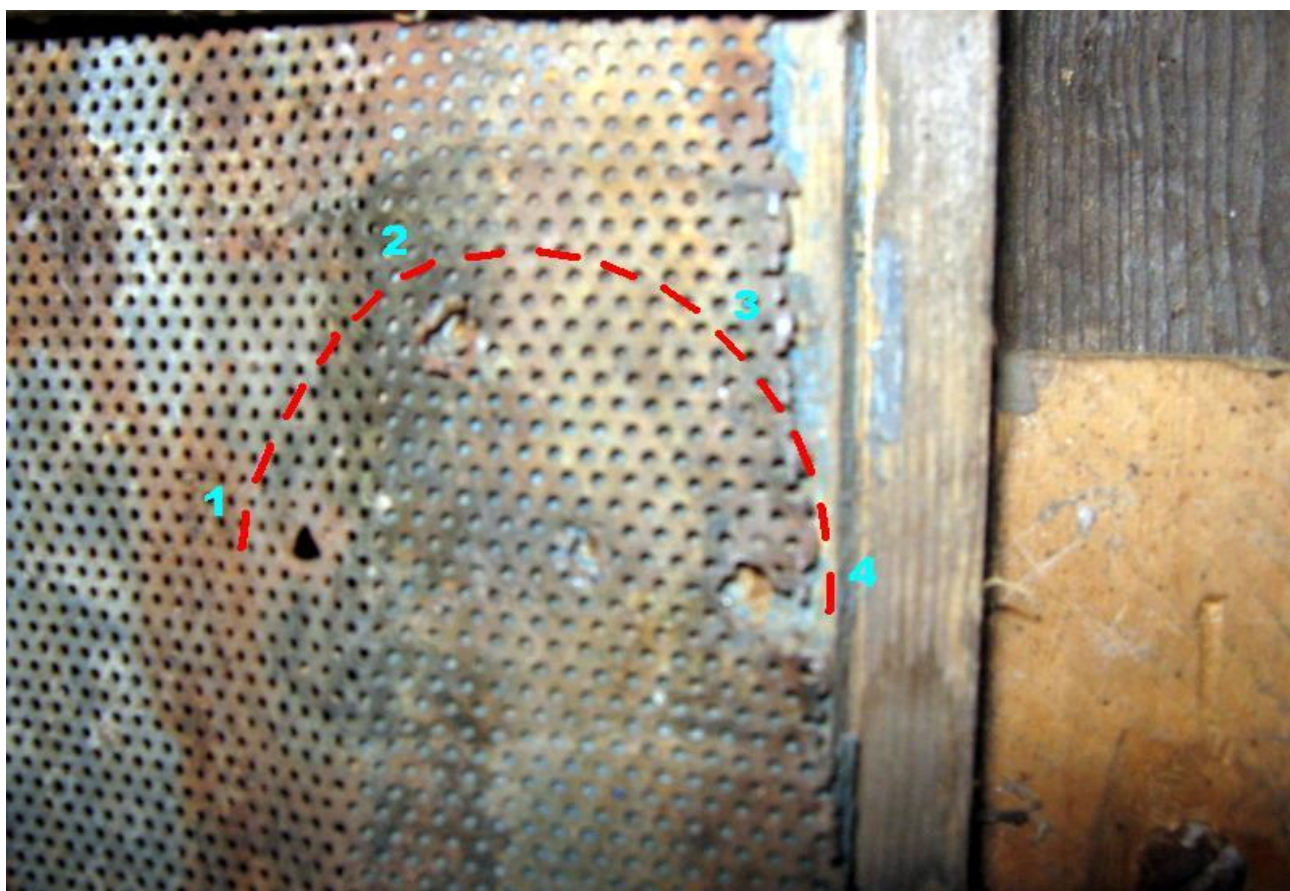

*Рис. 87-88: Фото со следами 4-х когтей НБС на дверце клетки экспедиция №1.*





Рис. 89-90: Фото с повреждениями внутренних перегородок клеток экспедиция №1.



Рис. 91: Фото со следами 4-х когтей НБС на металлической банке экспедиция №1.



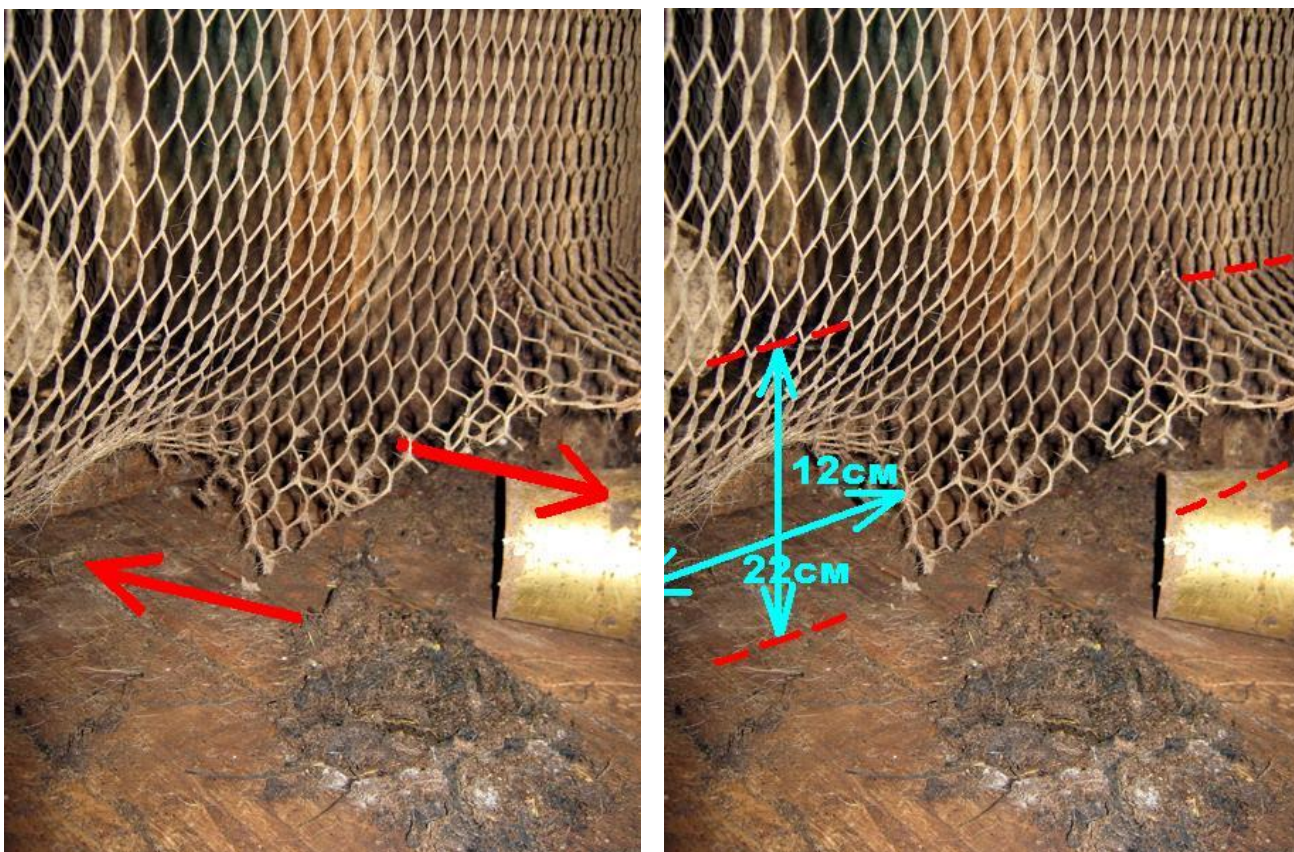

*Рис. 92-93: Фото с повреждённой металлической консервной банкой экспедиция №1.*

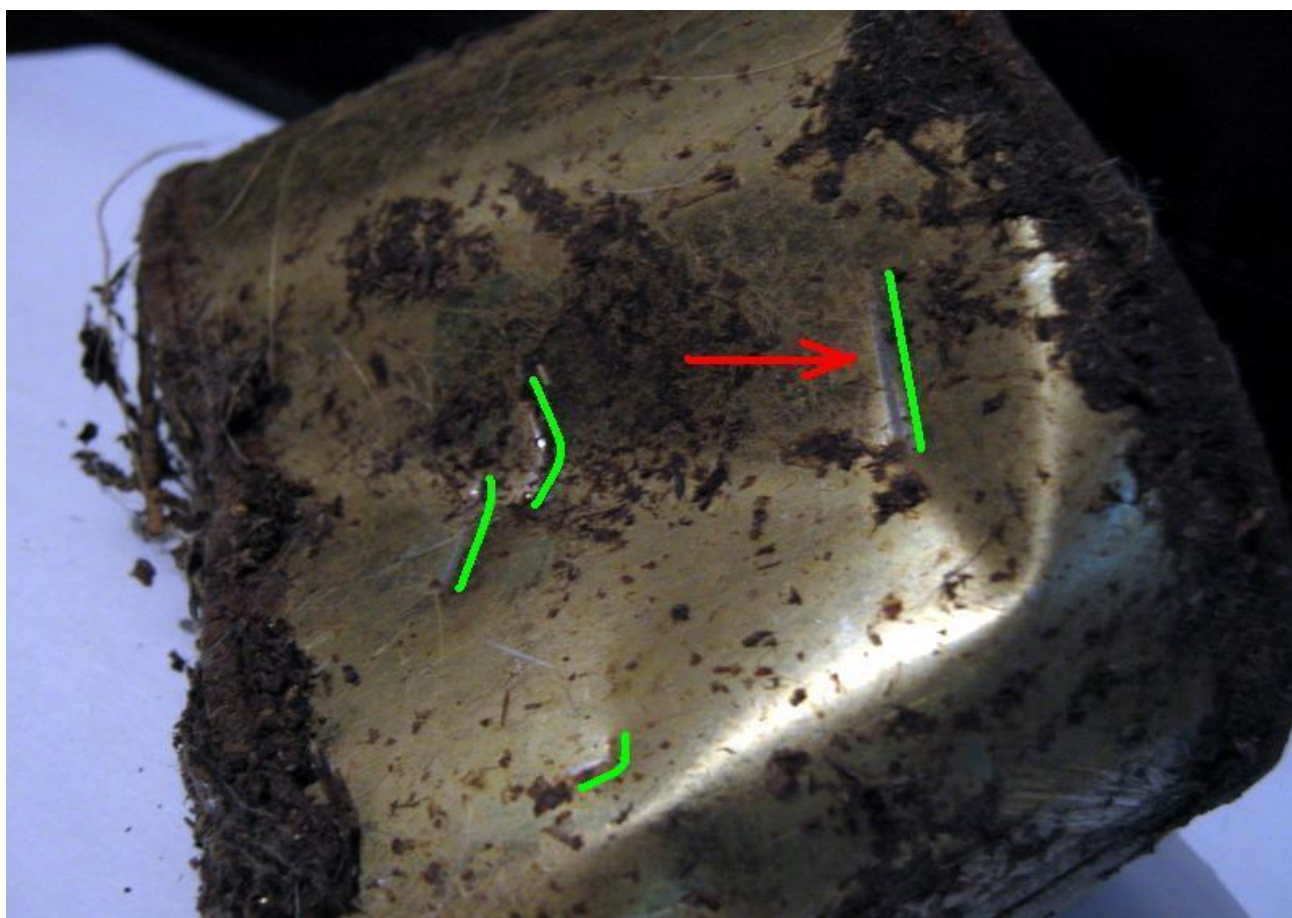

*Рис. 94-95: Фото с образцами шерсти НБС экспедиция №1.*





Рис. 96-97: Фото с указанием направления ретирования НБС экспедиция №1.





*Рис. 98-99: Фото с повреждёнными грозой следами НБС на огороде экспедиция №1.*

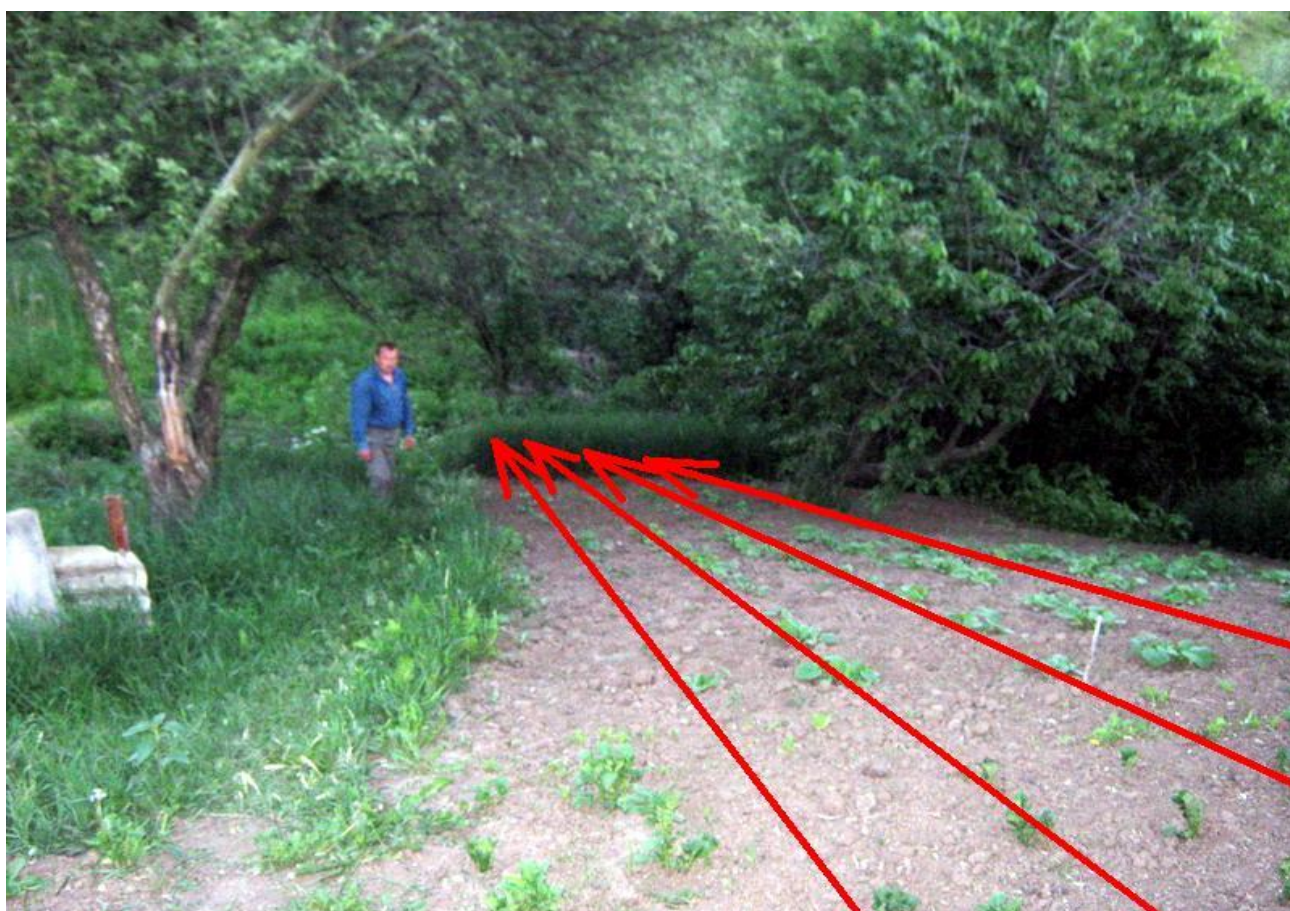
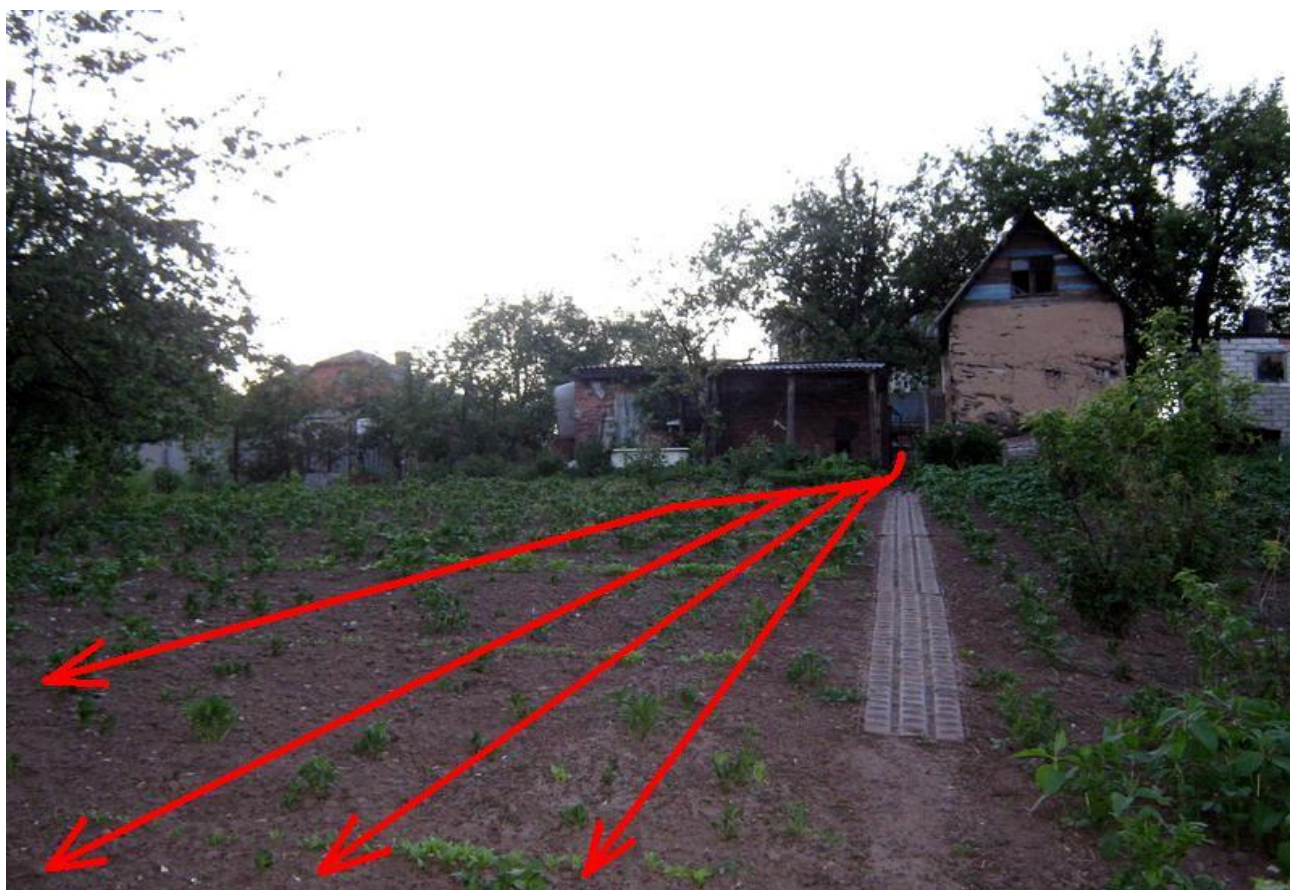
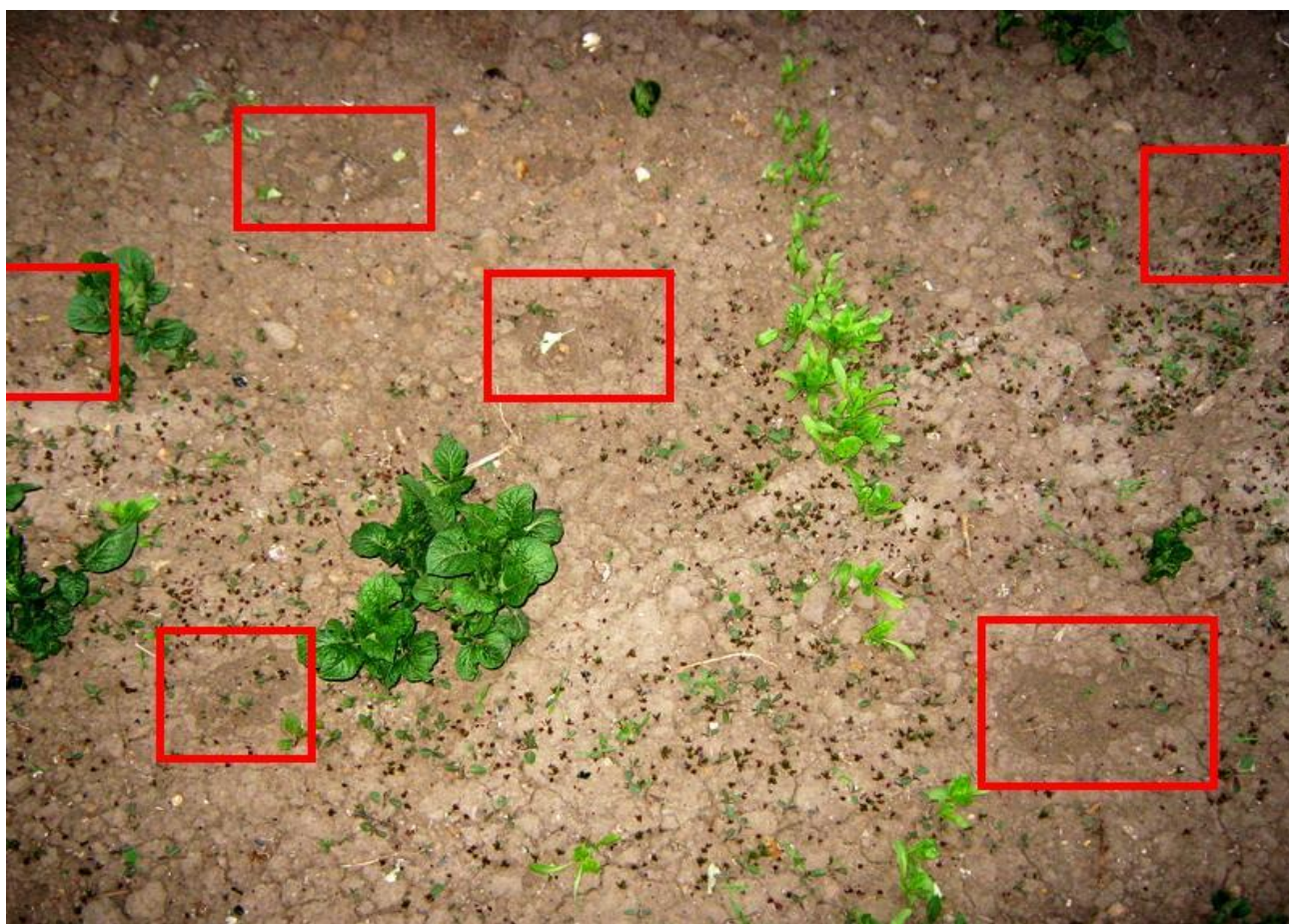
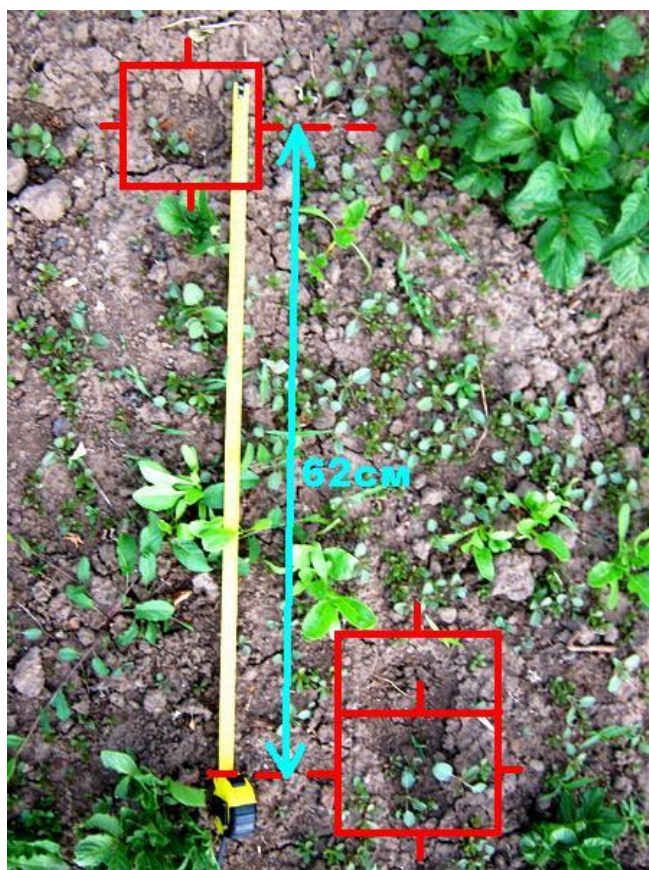



*Рис. 100-101: Фото с чётким следом 4-х когтей НБС экспедиция №1.*





*Рис. 102-103: Фото места пролаза НБС в первом дворе №35 экспедиция №2.*





*Рис. 104: Фото места наблюдения НБС в первом дворе №35 экспедиция №2.*



*Рис. 105: Фото места нахождения убитого кота НБС экспедиция №2.*





*Рис. 106: Фото с болотами со стороны огородов в п.Ледное экспедиция №2.*



*Рис. 107: Фото местного яра в п.Ледное экспедиция №2.*





*Рис. 108-109: Фото пруда в яру п.Ледное экспедиция №2.*





Рис. 110-111: Фото с указанием места наблюдения НБС Дмитрием экспедиция №2.





*Рис. 112-113: Фото с указанием места нахождения НБС Дмитрием экспедиция №2.*













*Рис. 114-121: Фото со следами НБС на берегу пруда экспедиция №2.*



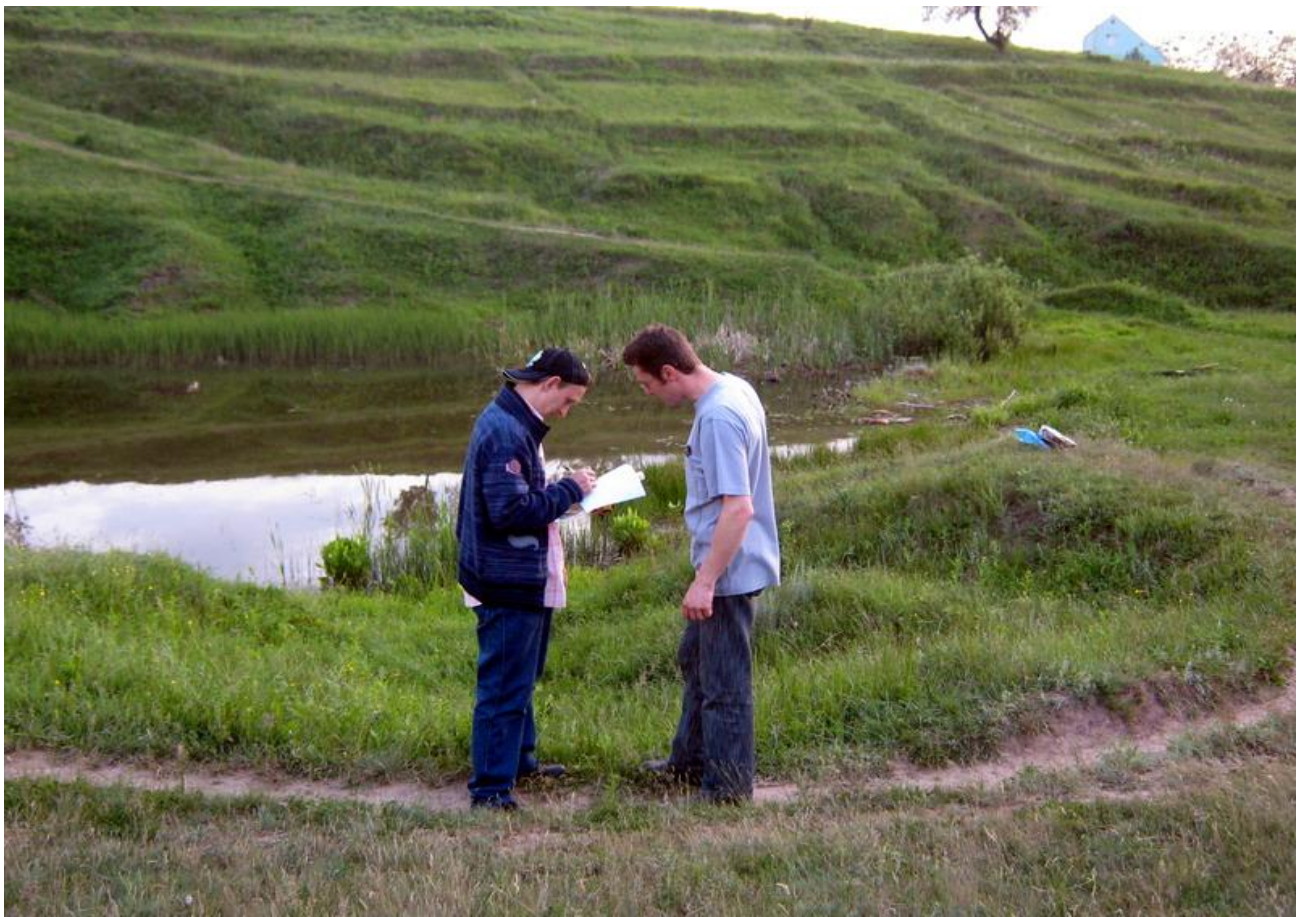

*Рис. 122-123: Фото Тарасенко В. и Петрова С. у пруда в п.Ледное экспедиция №2.*





*Рис. 124: Фото с очевидцем НБС Владимиром Котышом экспедиция №3.*

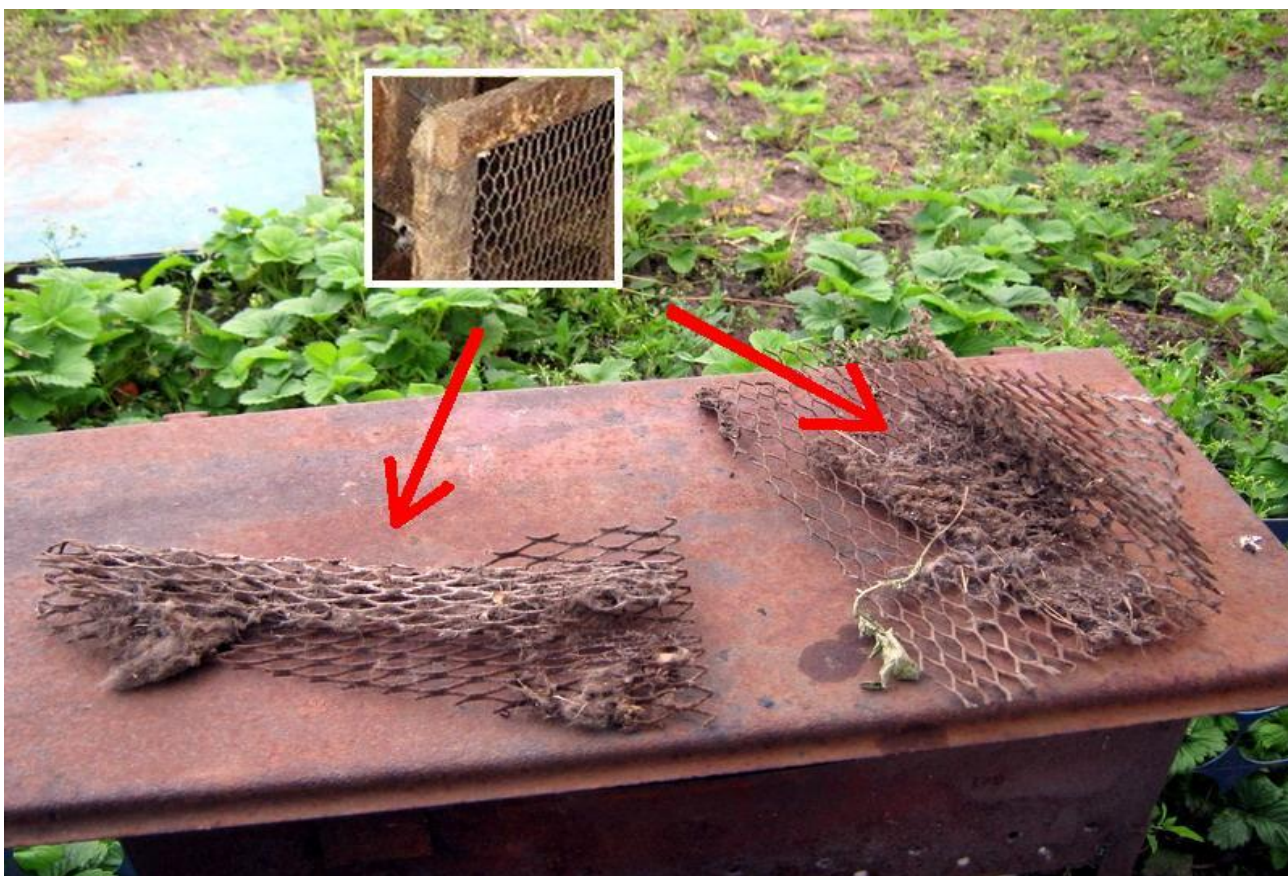

*Рис. 125: Фото с повреждёнными металлическими решётками экспедиция №3.*





Рис. 126-127: Фото места повторного появления НБС экспедиция №3.



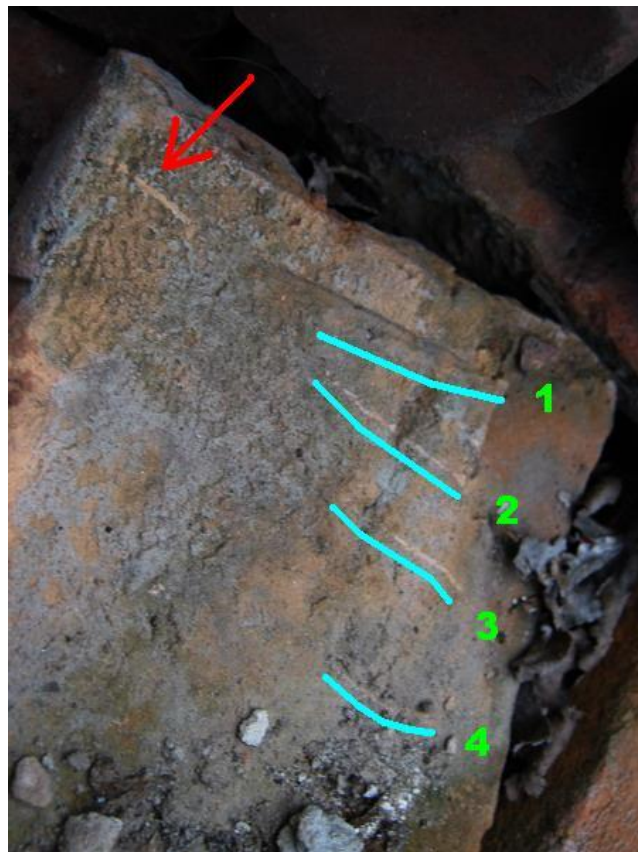

*Рис. 128-129: Фото со следами 4-х когтей НБС на кирпичах экспедиция №3.*



*Рис. 130: Фото двора Владимира Котыша с места перелаза НБС экспедиция №3.*





*Рис. 131-132: Фото со следами 4-х когтей НБС на шифре экспедиция №3.*





Рис. 133-134: Фото мест ретирования НБС со второй попытке экспедиция №3.





*Рис. 135-136: Фото повреждённой деревянной доски под забором экспедиция №3.*





*Рис. 137-138: Фото кроличьей клетки Владимира Котыша экспедиция №3.*





*Рис. 139-140: Фото с местом вторжения НБС и повреждения клетки экспедиция №3.*



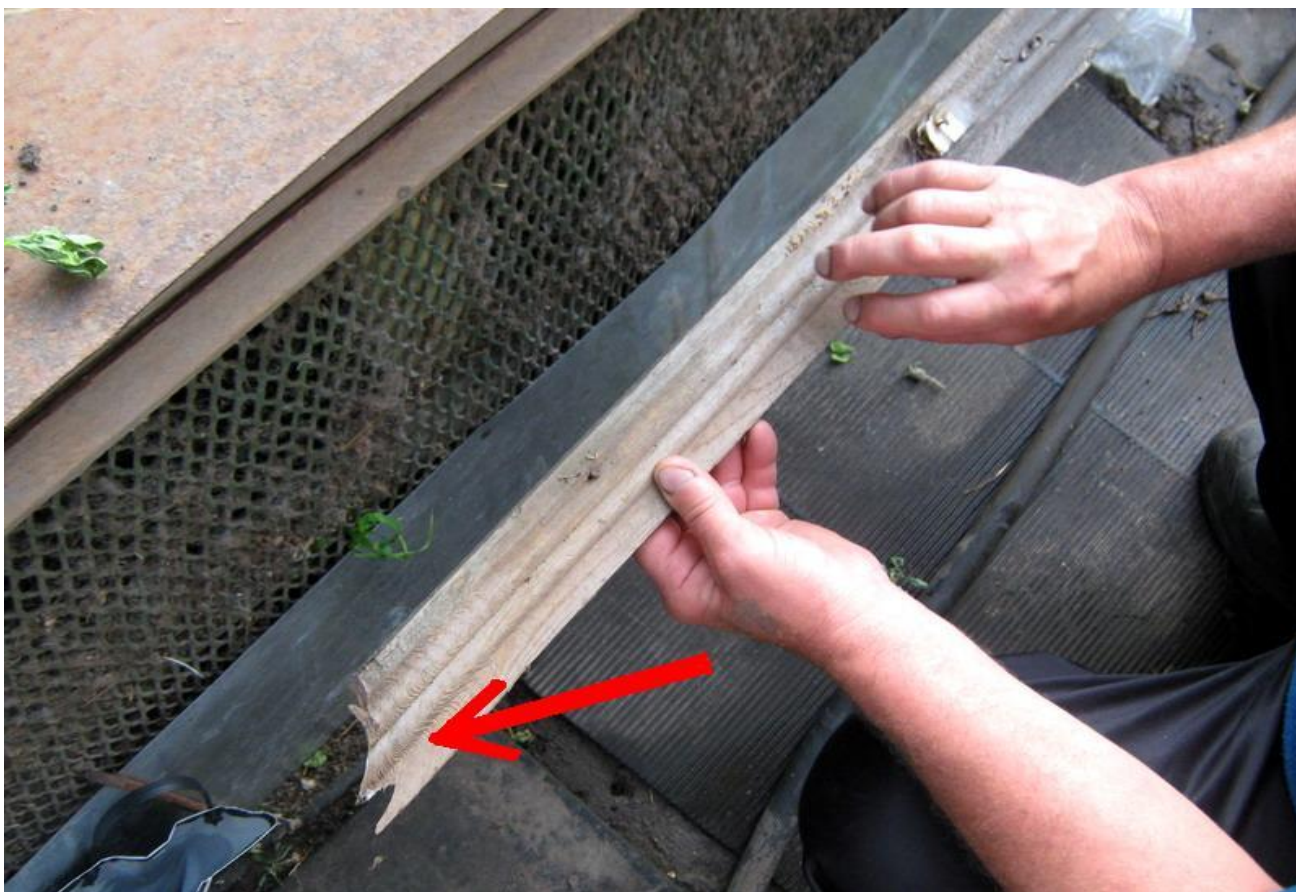

*Рис. 141: Фото с повреждённым деревянным плинтусом от клетки экспедиция №3.*



*Рис. 142: Фото пса Владимира, который в панике выпрыгнул с вольера экспедиция №3.*





Рис. 143: Фото с указанием мин. высоты кирпичного забора вольера экспедиция №3.



Рис. 144: Фото с местом нахождения пса Владимира со стороны улицы экспедиция №3.



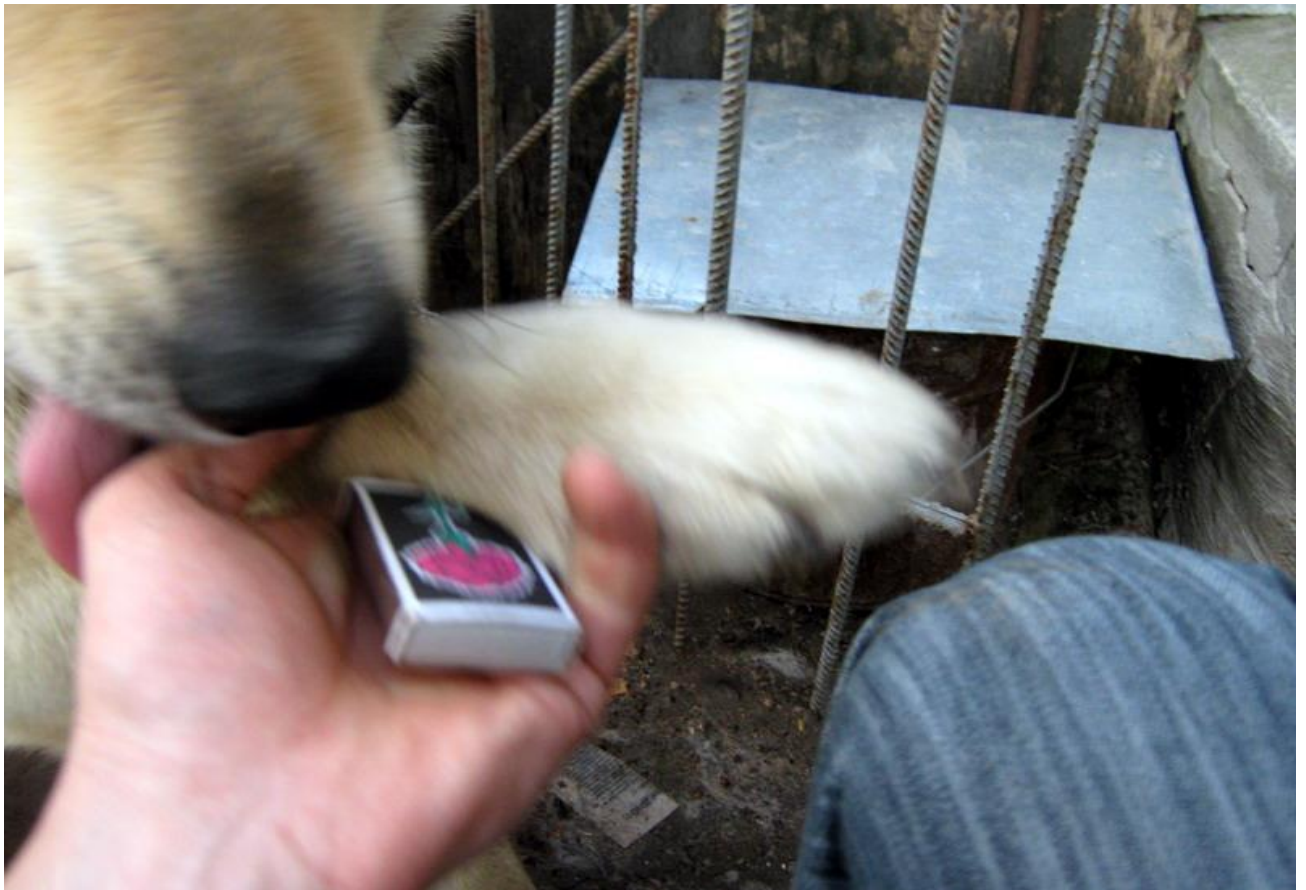





*Рис. 145-148: Фото измерения лап пса Владимира для сравнения с НБС экспедиция №3.*













*Рис. 149-154: Фото местного яра в п.Ледное экспедиция №3.*





*Рис. 155: Фото изготовления слепков следов НБС на пруду в п.Ледное экспедиция №3.*

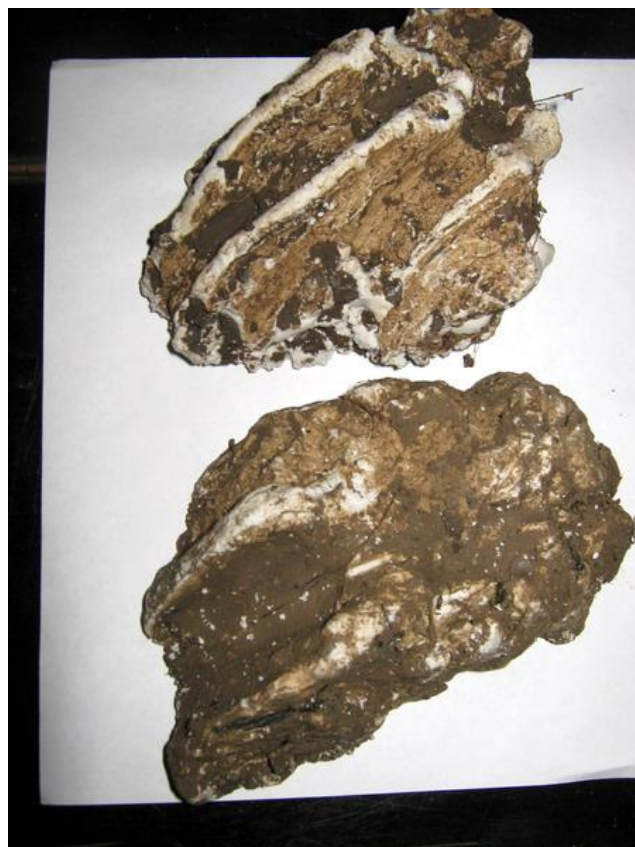









*Рис. 156-160: Фото слепков следов НБС с 4-мя когтями с п. Ледное экспедиция №3.*

В мае 2010г мною были переданы образцы шерсти НБС коллеге по исследованию типичных неустановленных животных Юлии Шепелевой из Москвы, РФ. В июне 2010г ею была проведена биологическая экспертиза волос, используя метод сравнения, где используется одновременное сопоставительное исследование общих и частных свойств двух или более объектов с последующей оценкой. Сравнение проводилось как визуально, так и с применением специального научно-технического средства – микроскопа. Данный прибор часто используется для индивидуальной идентификации или установления групповой (видовой) принадлежности. Образцы шерсти состояли из тёмного (чёрного) и светлого (рыжего) цвета волос. После проведения микроскопического анализа волос предварительно было установлено, что волос тёмного цвета больше схож на волчий, а волос светлого цвета так и не был классифицирован. Для сравнения использовались различные образцы шерсти животных с московского зоопарка.

<http://www.grandars.ru/college/pravovedenie/metody-kriminalistiki.html>

<http://alamas.ru/rus/publicat/Makarov.htm>





*Рис. 161: Микроскоп для микроскопического анализа исследуемых материалов.*



*Рис. 162: Фото образца шерсти НБС светлого цвета.*



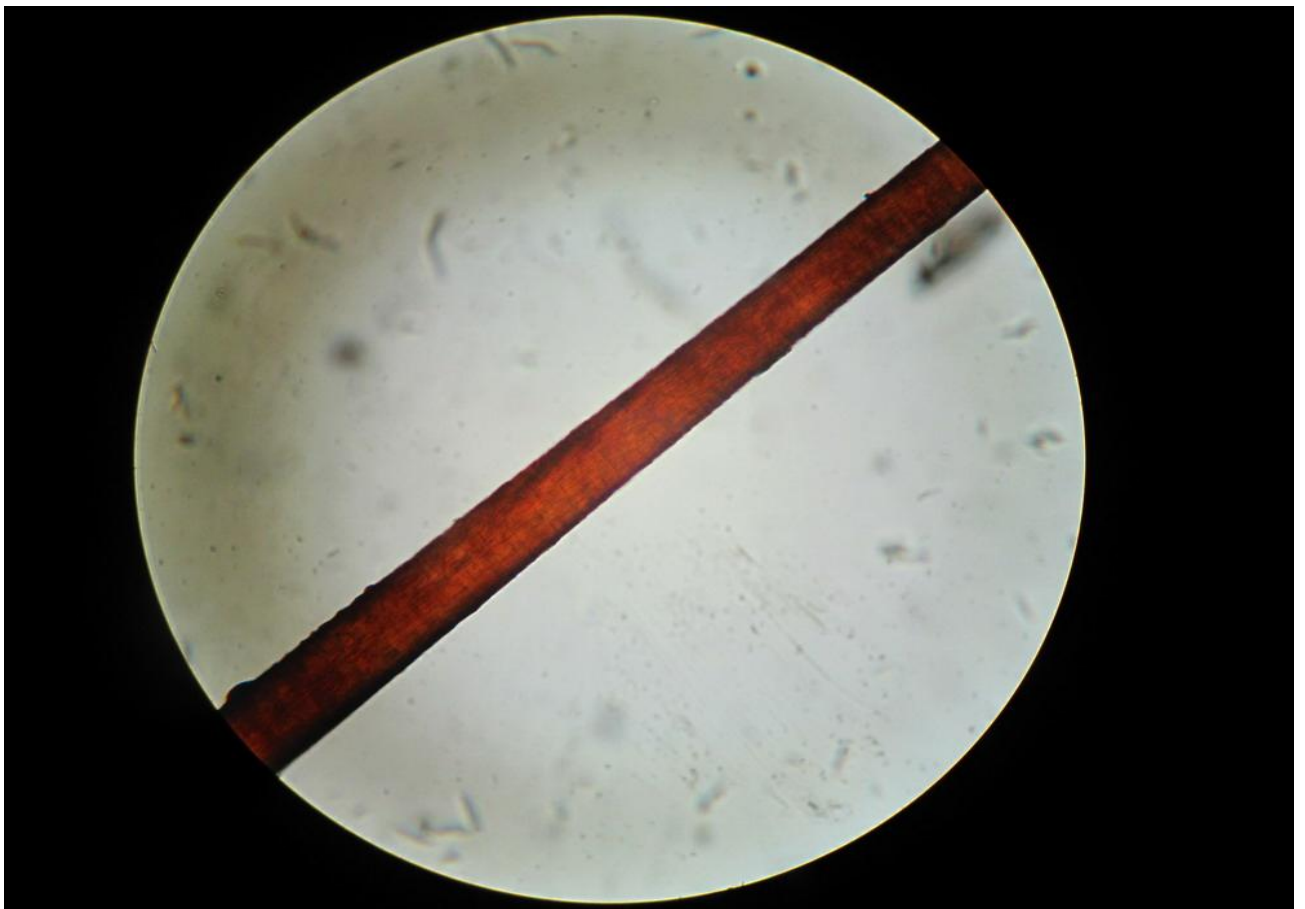



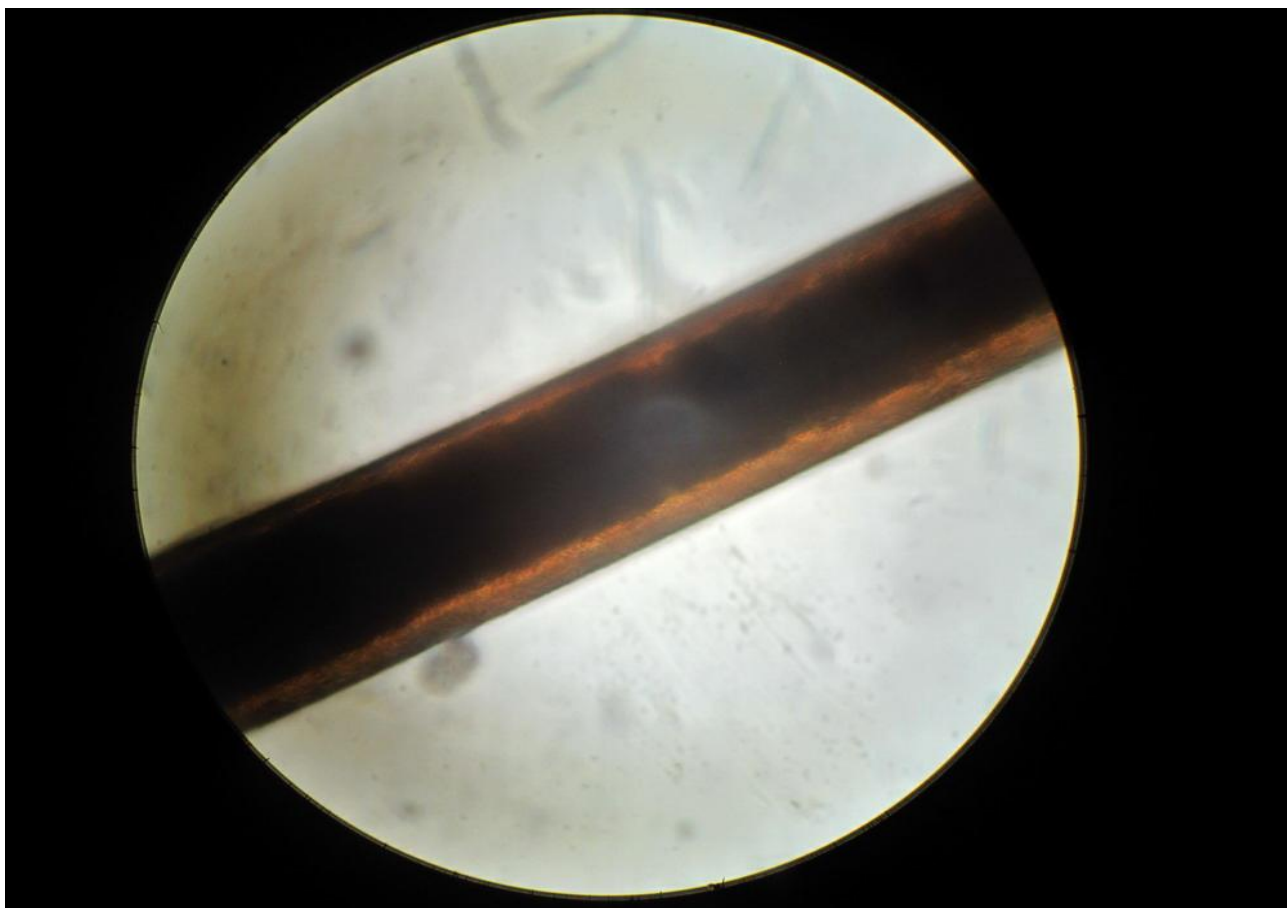

*Рис. 163-165: Фото образца шерсти НБС под микроскопом светлый волос.*





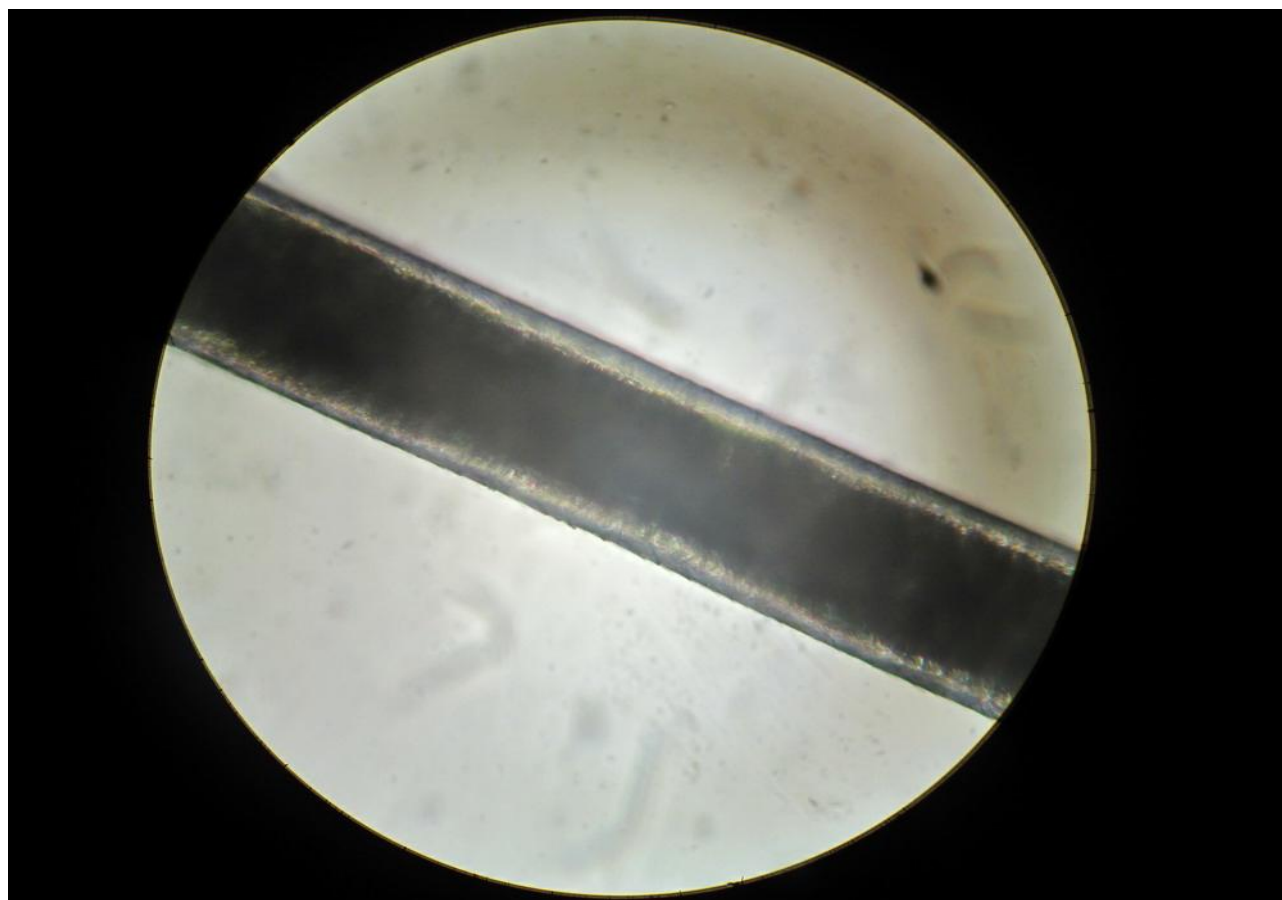
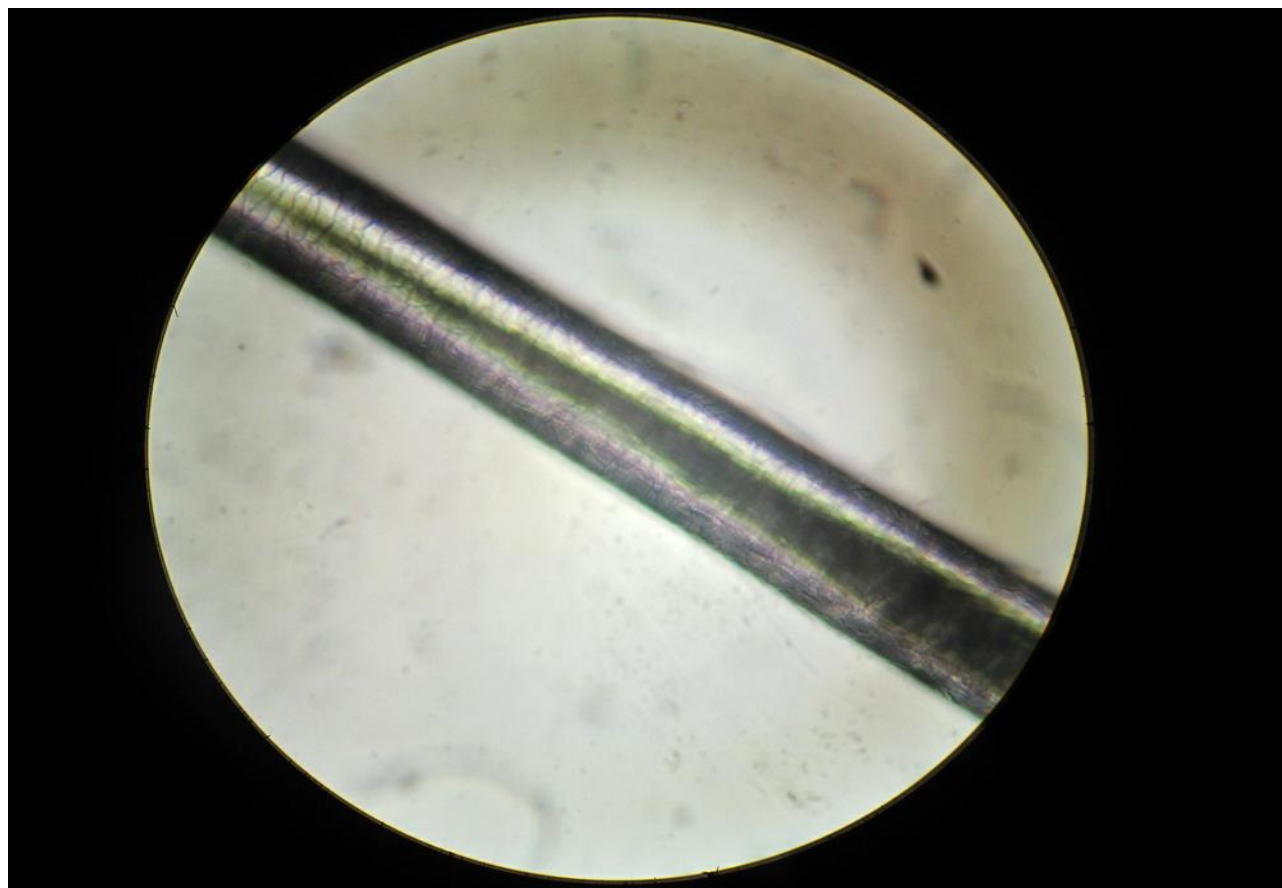

*Рис. 166-168: Фото образца шерсти НБС под микроскопом тёмный волос.*



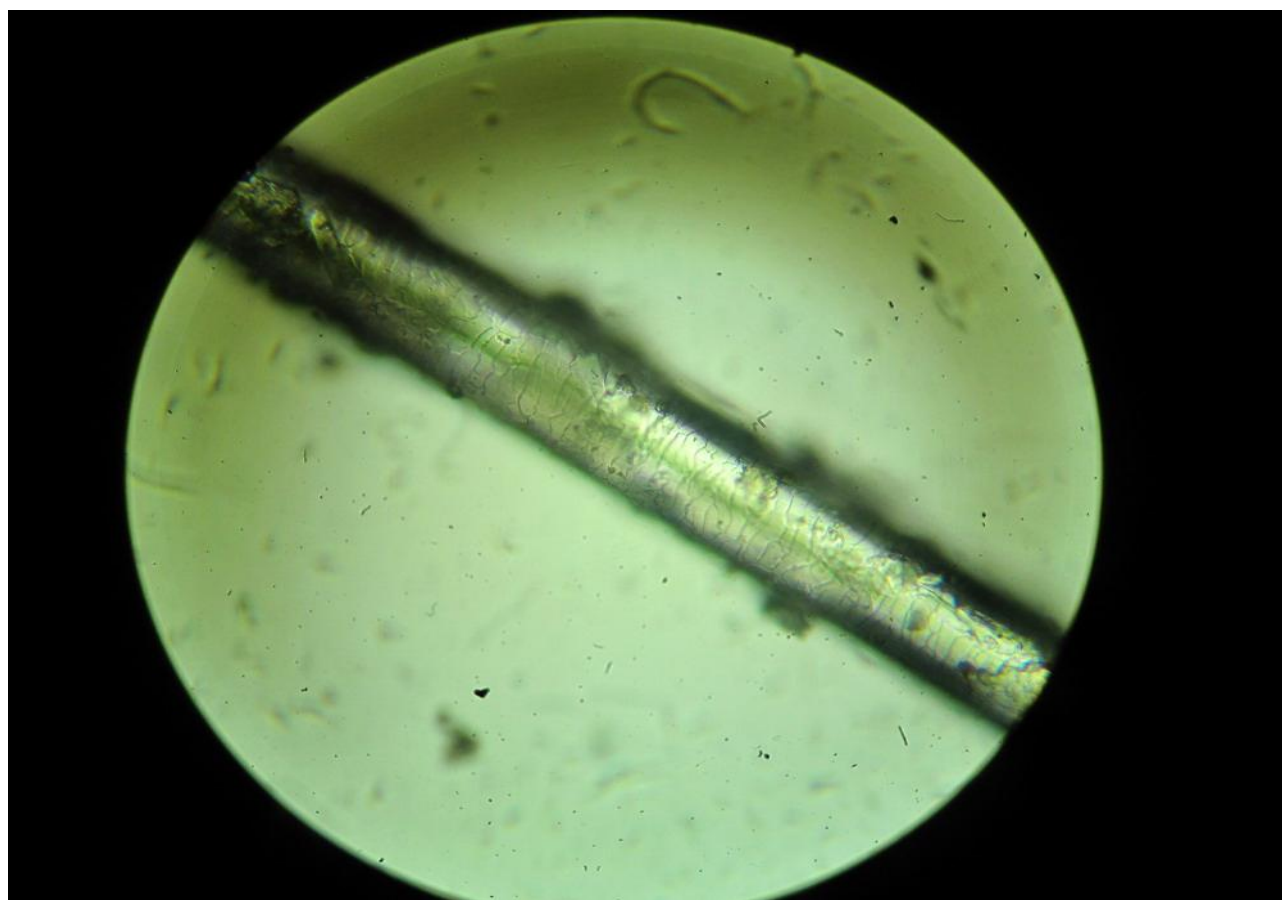
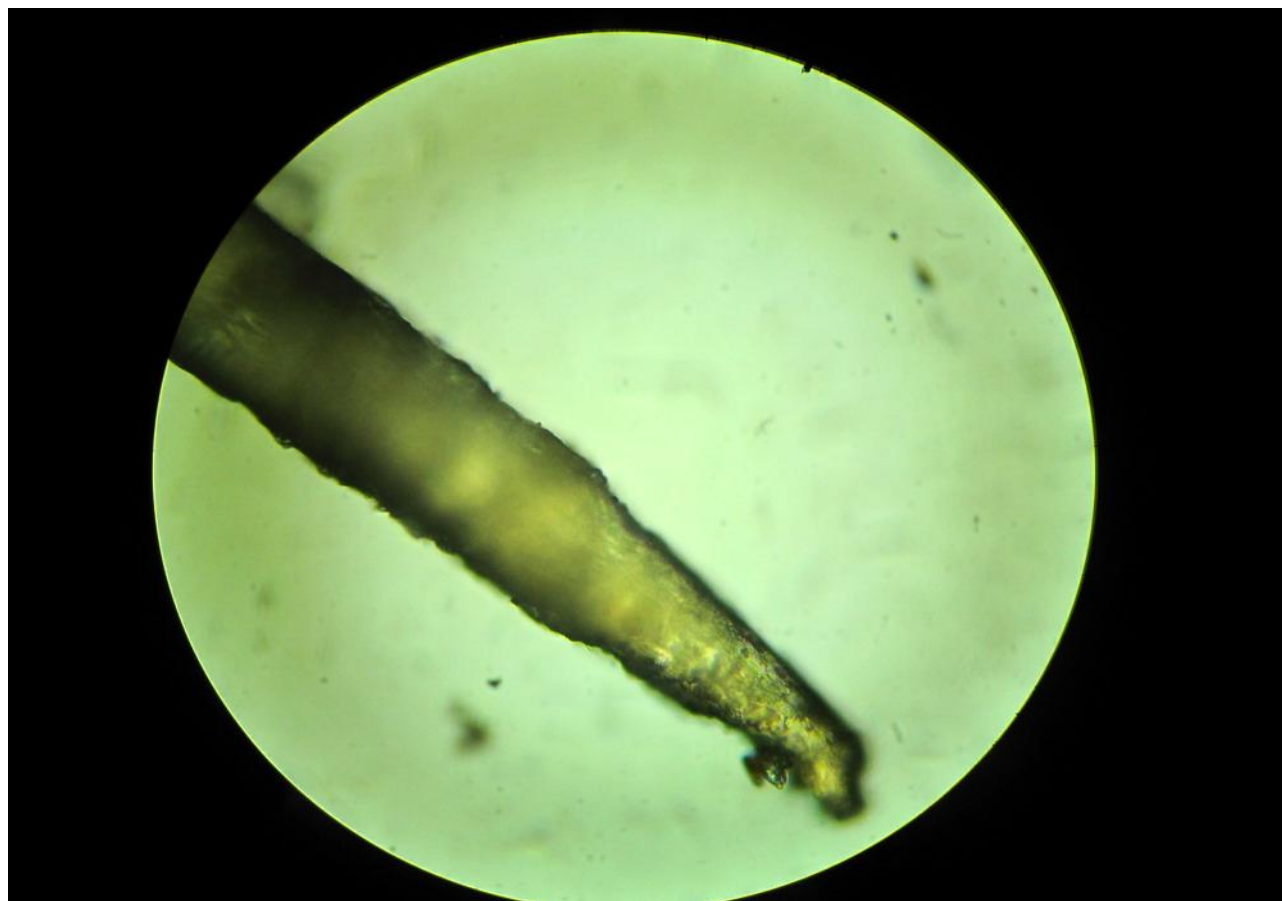



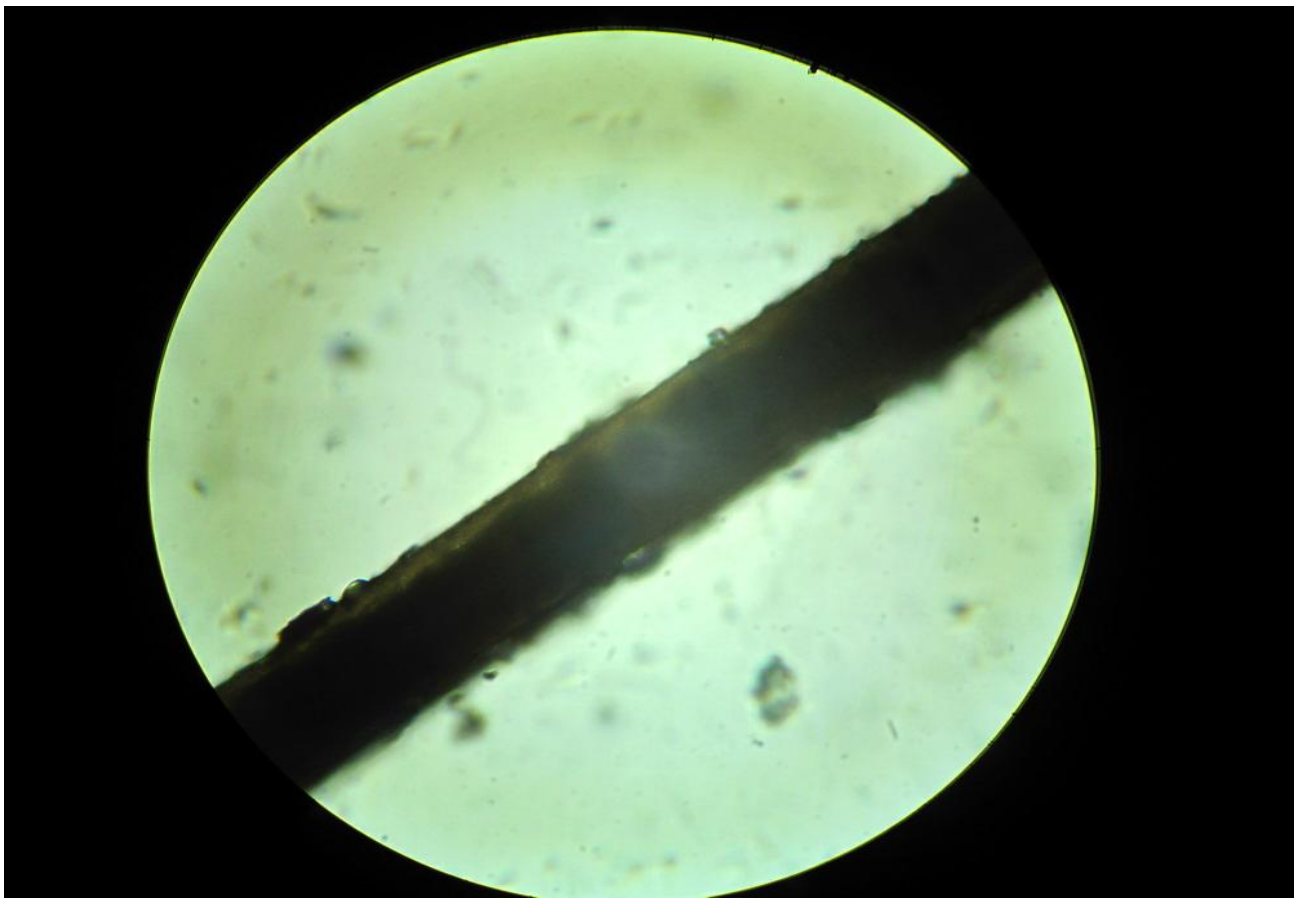



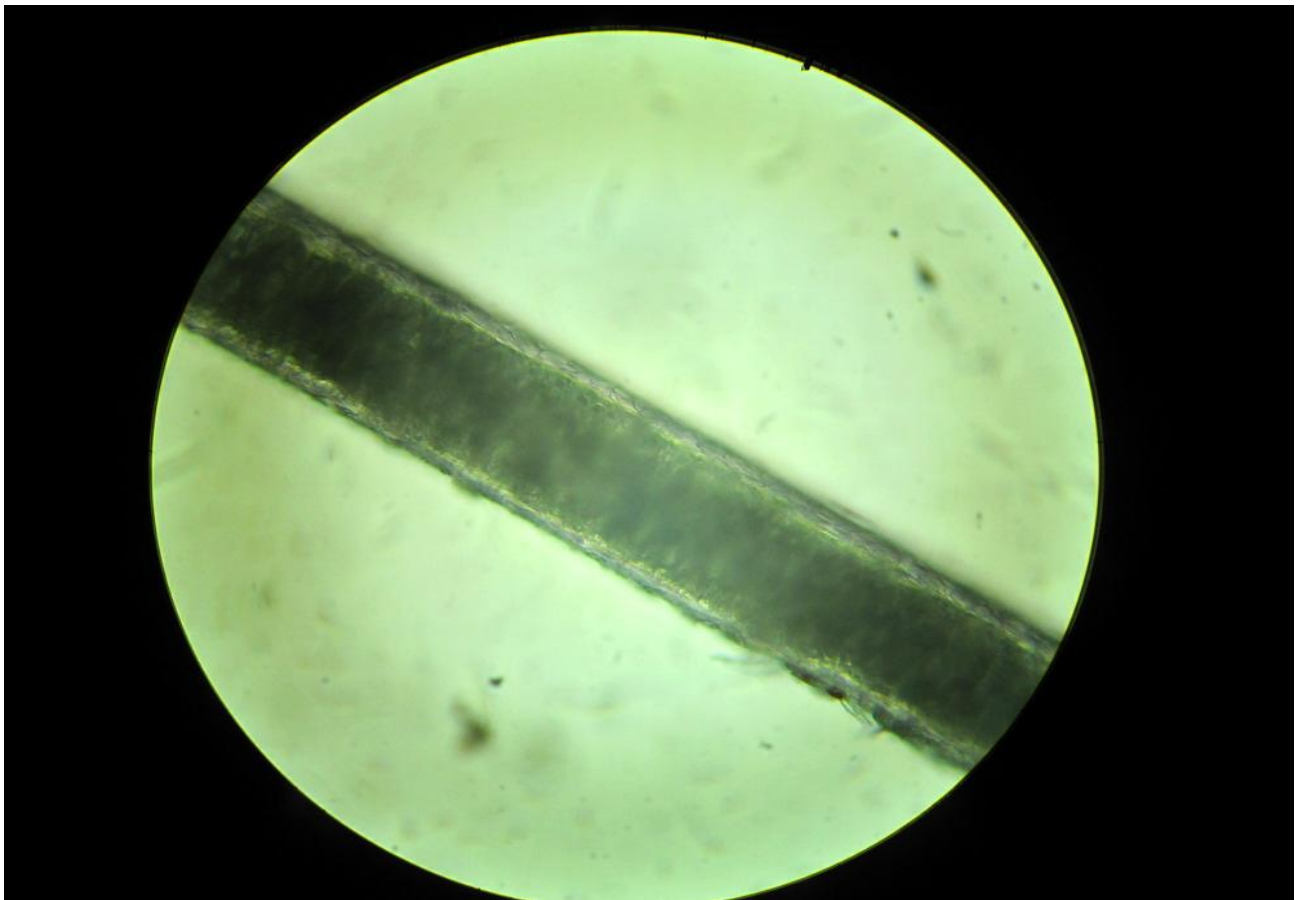
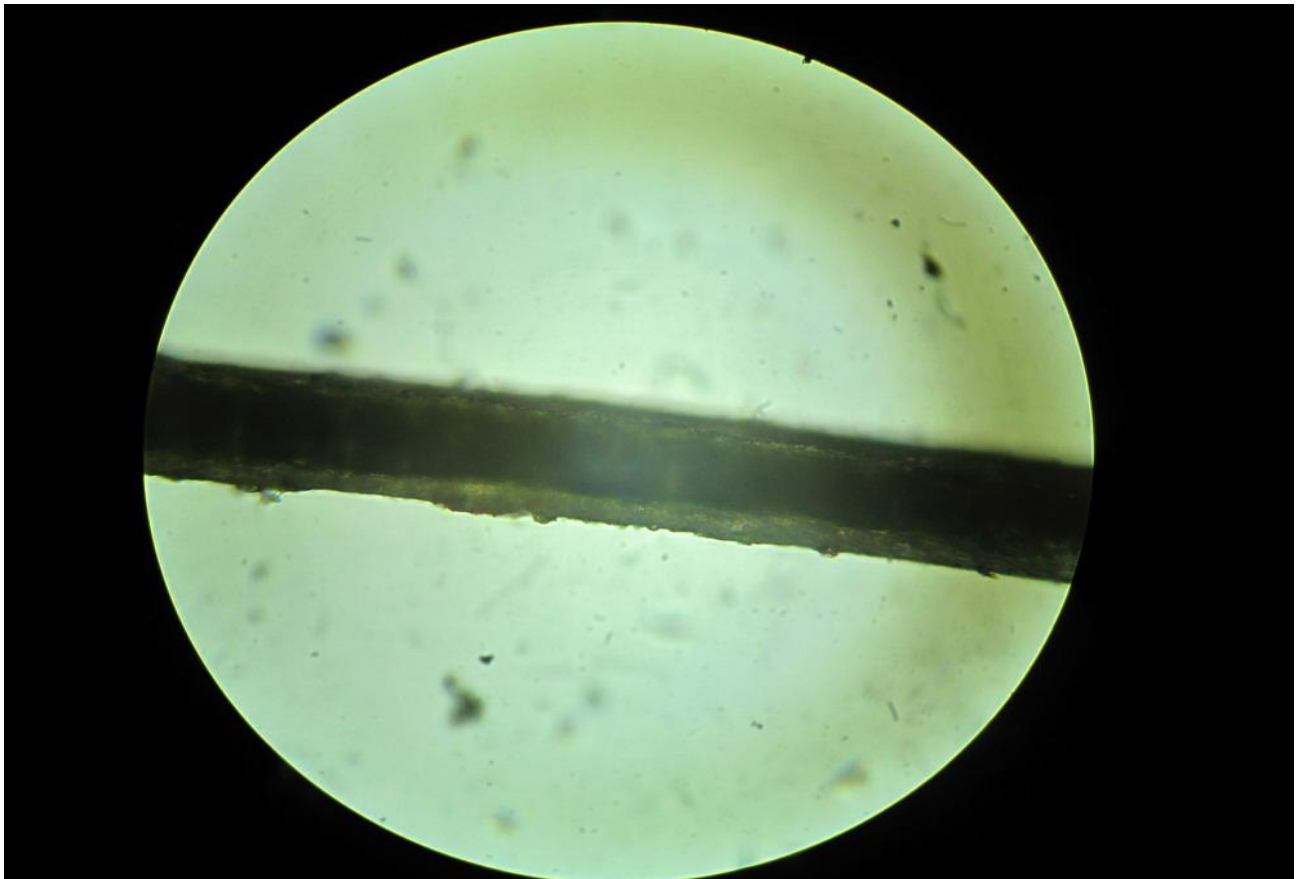

*Рис. 169-174: Фото образца шерсти НБС под микроскопом тёмный волос.*



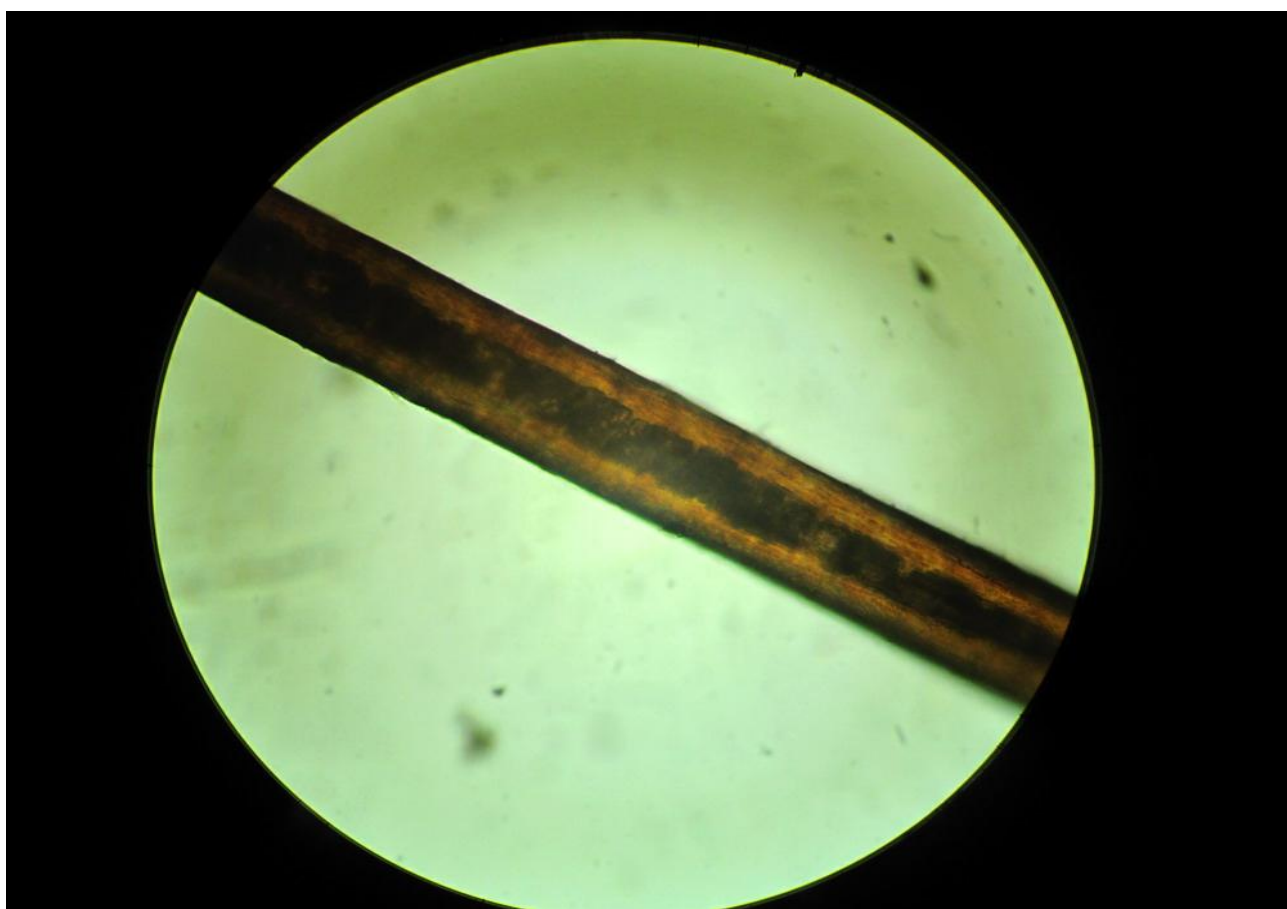
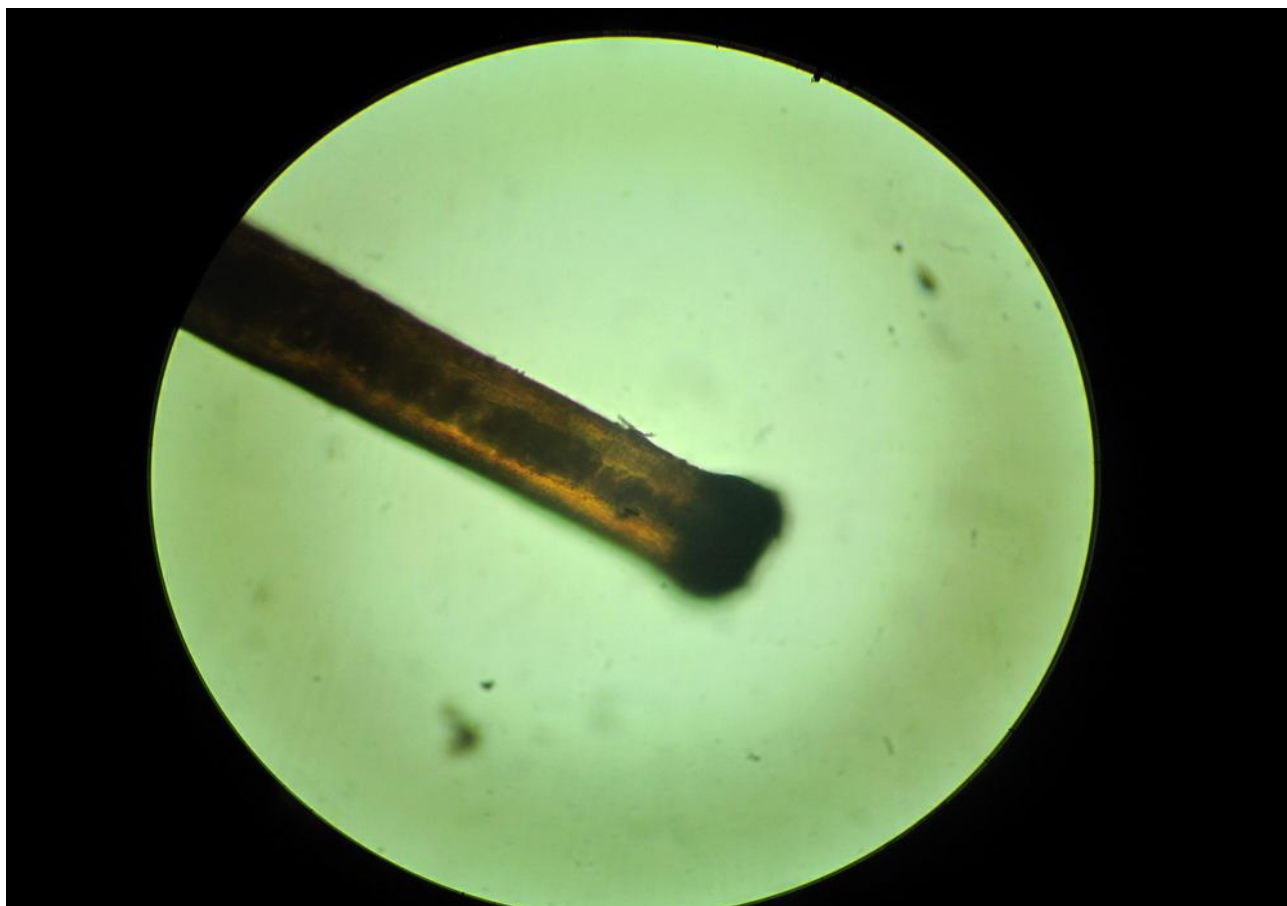



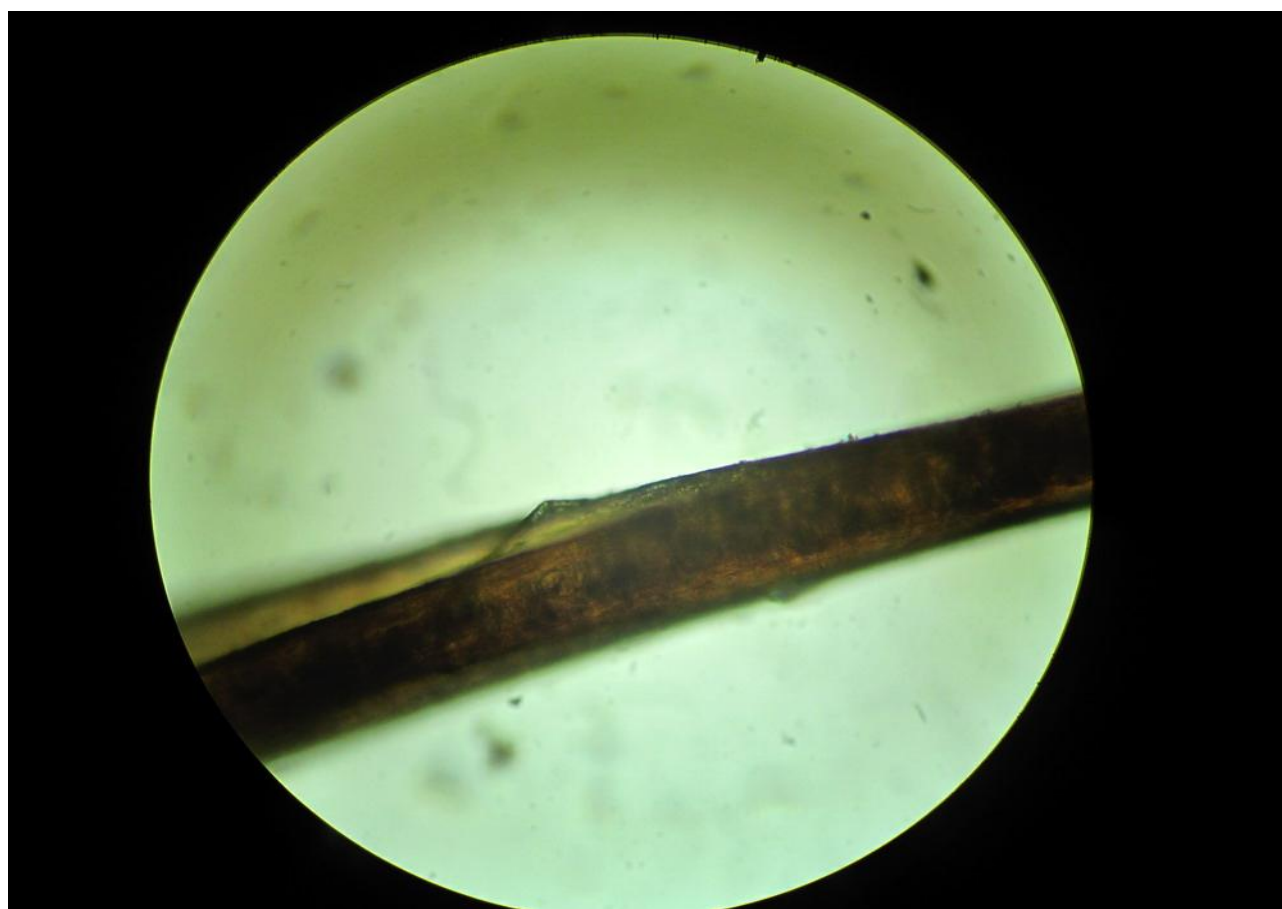
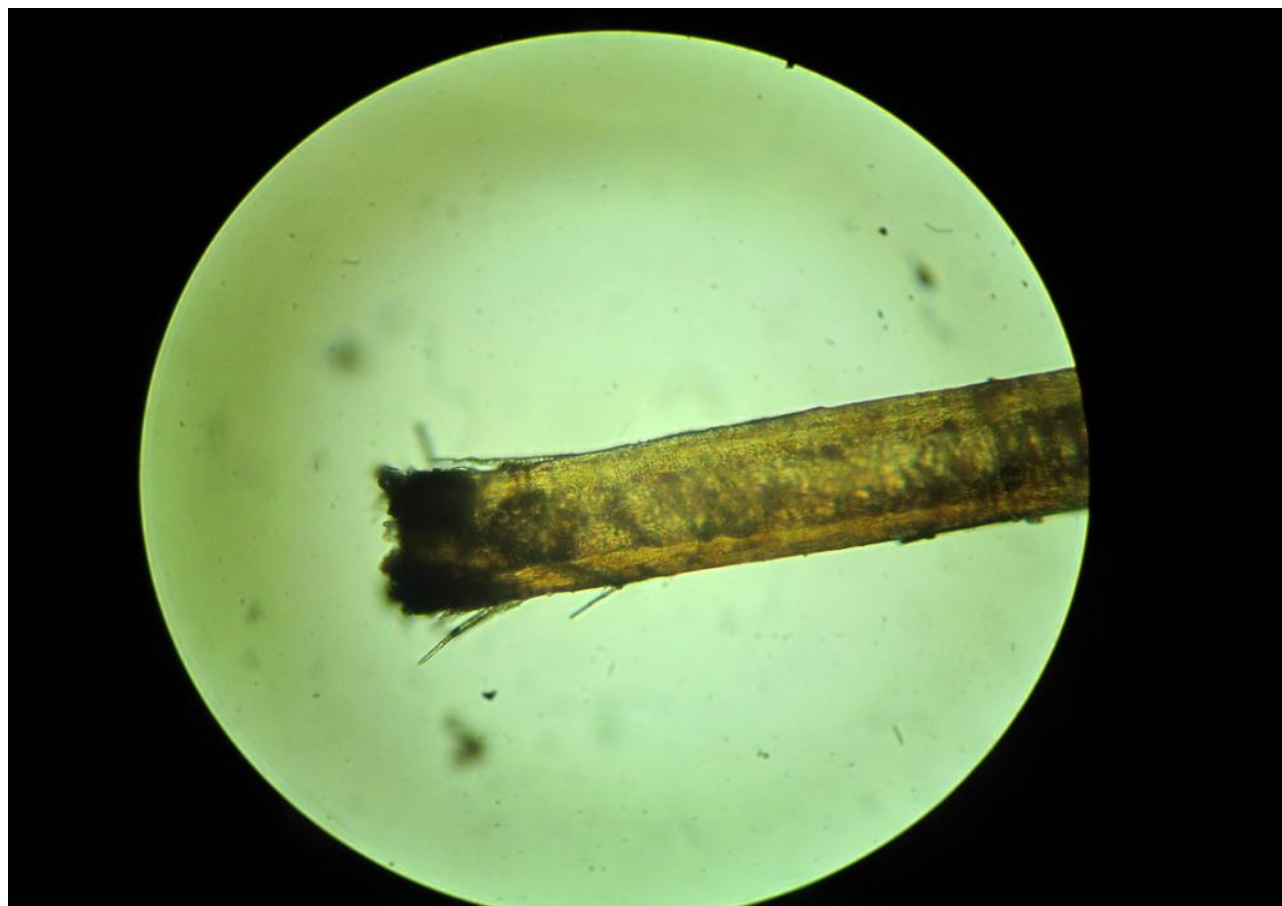



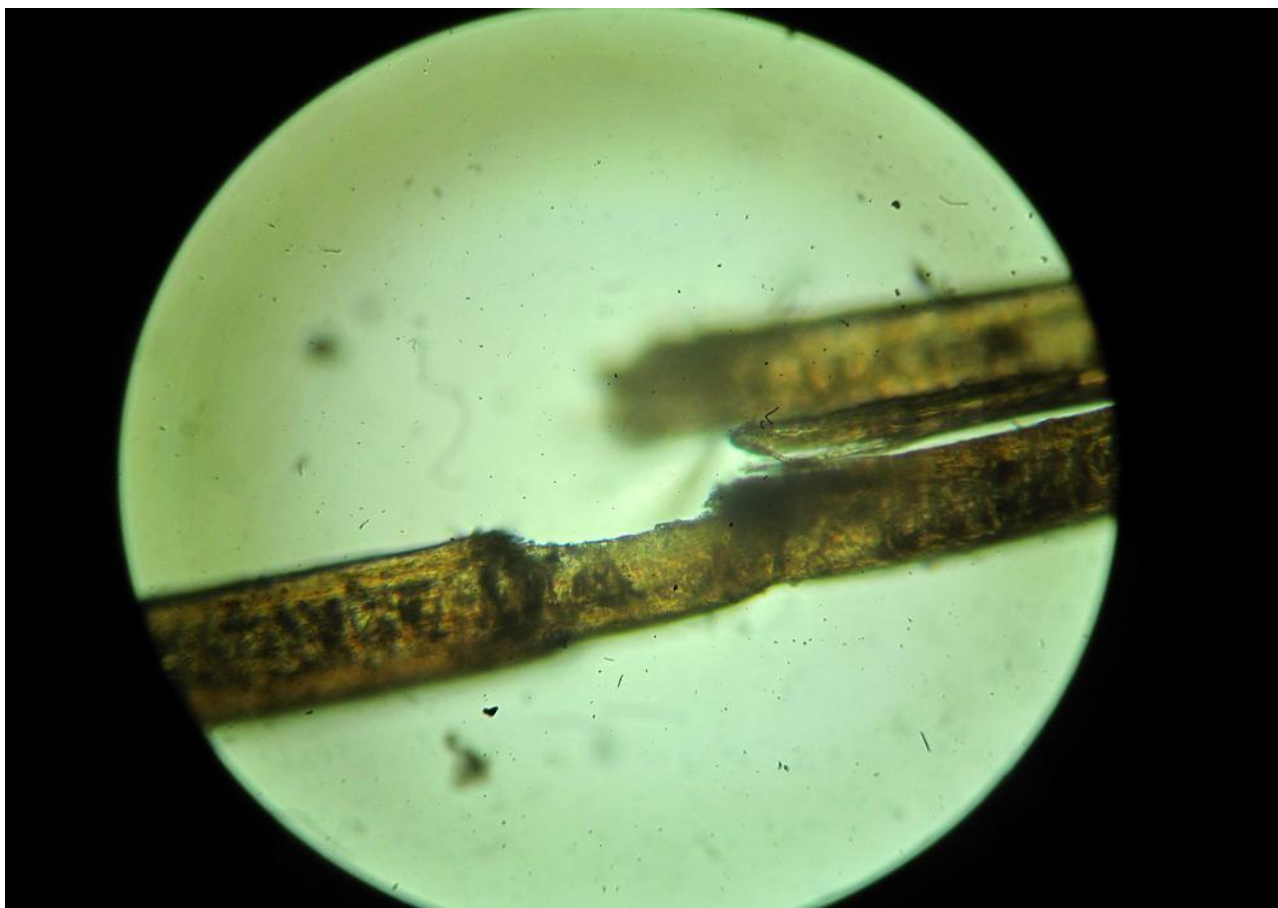

*Рис. 175-180: Фото образца шерсти НБС под микроскопом светлый волос.*



#### Разведывательная поездка №4 (29.05.2011г)

29.05.2011г мною была проведена повторная разведывательная поездка №4 в посёлок Ледное, находящийся на окраине г.Харькова октябрьского р-на, где год назад в данной местности орудовали неустановленные существа, нападавшие на домашних кролей местных жителей. Целью поездки являлся повторный опрос местных жителей и выявления новых фактов проявления НБС. Из опроса проживающих в данном районе удалось выяснить, что после шумевших событий годичной давности в мае, неустановленные существа через пару недель были замечены снова в июне и находились на местных болотах всё лето 2010г. На это указывал якобы периодический вой неустановленных существ, которые по ночам мешали спать местным жителям и тревожили дворовых собак. При опросе одного из местных жителей посёлка, Комендантова Юрия Алексеевича, проживающего по ул.Марии Кисляк 13, было установлено, что ему довелось одним ранним утром(около 5ч) 2010г увидеть с заднего двора странное существо до того, как оно успело ретироваться в камыши местного болота. Когда Юрий его заметил со своего огорода, то оно стояло на задних лапах и оглядывалось по сторонам на противоположной стороне яра. Наслышанный о ночных разбойниках, он решил сходить за вилами для страховки и подойти рассмотреть его поближе. Когда существо заметило приближающегося Юрия с вилами, то мгновенно, на ходу став на четвереньки, вбежало в камыши и на большой скорости удалилось. В момент ретирования твари, очевидцем были замечены множественные хаотичные изменения верхушек камышей, которые могут указывать на то, что НБС было несколько. Оно показалось ему серого цвета, ростом 0.5м и около 1м в длину. Передние лапы были меньше задних, а морда была схожа как у фокстерьера. Было также установлено, что нападения на домашних кроликов в данном районе не прекращались и не имели громкий резонанс в СМИ, а часть местных жителей, осознанно ликвидировала своих ушастых, чтобы ночным разбойникам не достались. При осмотре берегов пруда неустановленных следов на этот раз обнаружено не было и зафиксированных случаев нападения на домашних кроликов в этом году также пока не выявлено. Также удалось установить, что один из родственников Юрия летом прошлого года (2010г) записал на диктофон мобильного телефона момент, когда якобы одна из этих тварей воет в ночное время суток в данном районе. При прослушивании записи можно услышать шаги владельца мобильника, лай собак и периодический басистый вой неустановленного существа.

[https://dl.dropboxusercontent.com/u/18672430/SRCAA\\_Zond/NBS1.rar](https://dl.dropboxusercontent.com/u/18672430/SRCAA_Zond/NBS1.rar)



Рис. 181: Карта с указанием места наблюдения НБС в п.Ледное.







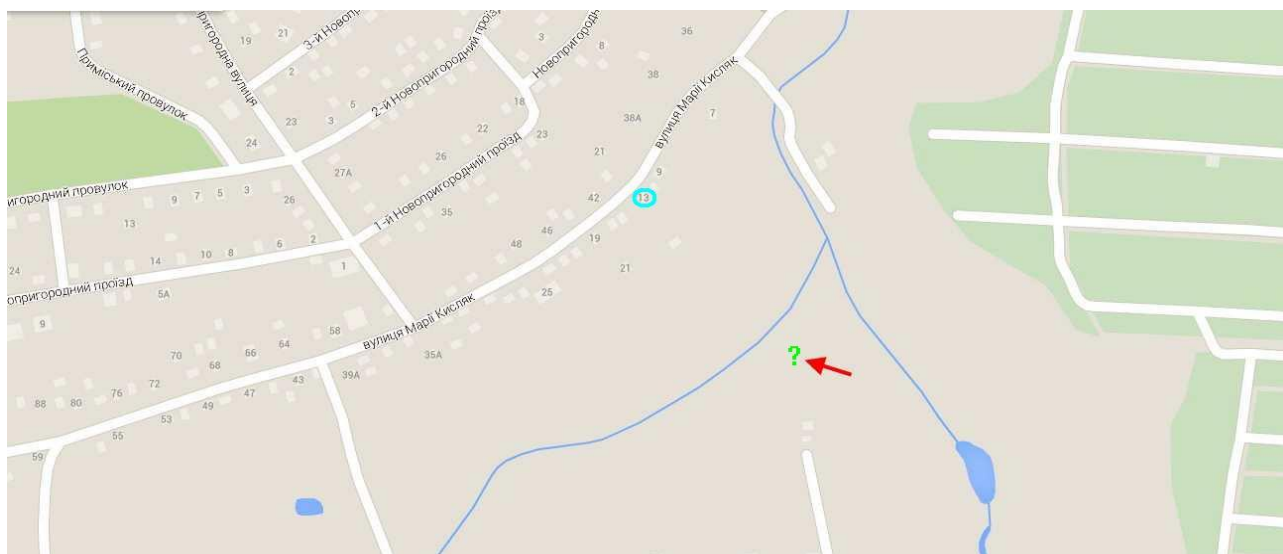

*Рис. 182-185: Фото местных болот в п.Ледное поездка №4.*





*Рис. 186: Фото очевидца НБС Юрия Комендантова.*



*Рис. 187: Фото жёсткошерстного фокстерьера.*



## **Разведывательная поездка №5 (08.07.2011г)**

08.07.2011г мною была проведена повторная разведывательная поездка №5 в посёлках Липовая роща и Ледное. Также в составе поездки присутствовали коллеги, Юрий и Катерина П. Был произведён повторный опрос местных жителей и выявлены новые факты проявлений НБС.

### **✓ Липовая роща.**

Местная жительница п.Липовая роща Раиса Николаевна, проживающая по ул.Фигнера 43Б(продолжение ул.Марии Кисляк) утверждала, что пару недель назад видела, как неустановленное животное гналось за местной собакой. Находясь напротив своего двора со стороны улицы, сидя на лавке, около 22:00ч вечера слышала периодический ор, который усиливался относительно приближения, а также визг удирающей собаки. НБС появилось со стороны лесного массива и бежала по дороге, пересекающей болото, заросшее камышами. Приближаясь к частному сектору, существо остановилось перед попаданием в зону уличного освещения, прекратив преследование. Собака убежала. После тварь крикнула ещё пару раз и глянула в сторону Раисы. Испугавшись, Раиса не смогла зафиксировать момент и направление ретирования. Она передвигалась на четвереньках и была тёмно-коричневого цвета. Морда была вытянутая и походила на собачью. Хвост прямой. Передние лапы короче задних. Также были опрошены другие местные жители. По их утверждению крики НБС периодически проявлялись с вечера и до утра. Летом 2010г был зафиксирован типичный ор в ночное время суток, который исходил сверху и то удалялся, то приближался. В момент криков визуальнo в небе никто ничего не наблюдал. Реакция местных собак выражалась тревожностью. Была продемонстрирована аудио-запись криков НБС, зафиксированных в п.Ледное в 2010г, которые совпали с криками в п.Липовая роща.

Также была выявлена ещё одна аудио-запись схожих криков НБС, записанная на мобильный телефон местным жителем п.Липовая роща Геннадием в ночное время суток 17.06.2010г.

### **✓ Ледное.**

Местный житель п.Ледное Юрий Комендантов, проживающий по ул.Марии Кисляк 13 повторно был опрошен по случаю наблюдения им НБС летом 2010г (см. поездку №4). Также были опрошены его родственники, которые также периодически слышали неприятный ор на болоте. В ночное время суток семья Юрия направилась в район камышей, где кричала тварь и направили свет от фонаря, который спугнул её и она ретировалась. Супруга Юрия, Елена, утверждала, что периодичность криков была схожа на брачный зов в поиске партнёра. В зимнее время года крики не фиксировались. Как в п.Липовая роща, так и в п.Ледное иногда фиксировались крики более высокой тональности, чем грубый басистый ор, как бы у детёнышей. По утверждению Юрия перелётные дикие утки, постоянно живущие на болотах, пропали в 2011г.

Также была выявлено ещё три видео-записи криков НБС, записанные соседом Юрия на мобильный телефон местным жителем п.Ледное Александром в ночное время суток 27.07.2010г.

[https://dl.dropboxusercontent.com/u/18672430/SRCAA\\_Zond/NBS2.rar](https://dl.dropboxusercontent.com/u/18672430/SRCAA_Zond/NBS2.rar)





Рис. 188: Карта с указанием места наблюдения НБС в п.Липовая роца.



Рис. 189: Карта с указанием болот в п.Липовая роца.



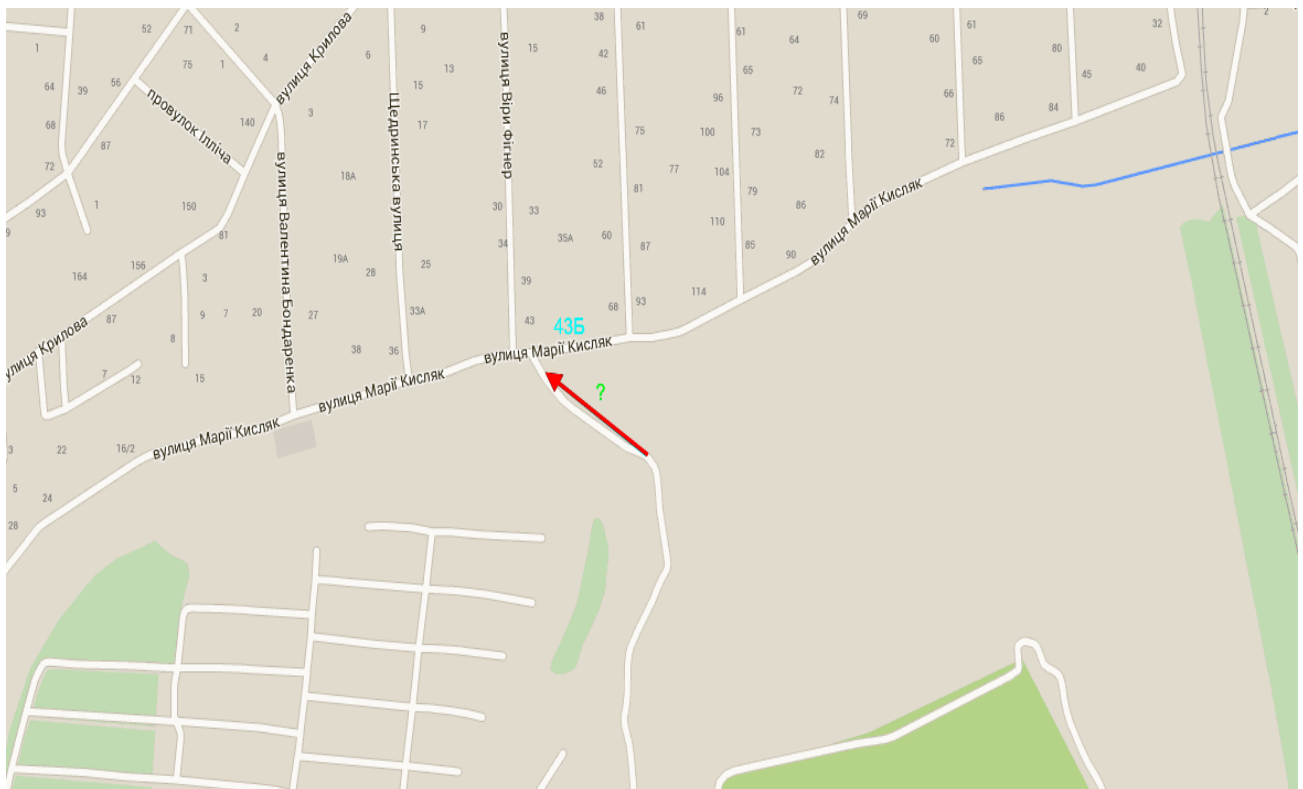

*Рис. 190-191: Видеокадры с очевидцем НБС Раисой Николаевной поездка №5.*





*Рис. 192-193: Видеок cadры опроса Раисы на месте нахождения НБС поездки №5.*





*Рис. 194-195: Видеокадры опроса местных жителей в п.Липовая роца поездки №5.*





*Рис. 196-197: Видеокадры опроса Юрия на месте наблюдения НБС поездки №5.*





*Рис. 198: Видеокادر болота со двора Юрия Комендантова экспедиция №5.*



*Рис. 199: Видеокادر копирования аудио-записей криков НБС поездка №5.*



*Рис. 200-201: Видеокадры опроса местных жителей в п.Ледное поездка №5.*



## Харьковский зоологический парк (12.07.2011г)

12.07.2011г мною был посещён харьковский зоологический парк для встречи с зоологами в консультативных целях. Мною был опрошен старший научный сотрудник харьковского зоопарка Дмитрий Стрелков:

Кто может нападать на домашних кролей в крольчатниках?

- Из диких животных нашего региона, о которых известно, что могут давить крольчатник и нанести ущерб, перечень не велик: лисица, обыкновенный лесной хорёк, каменная куница, реже лесная куница. Можно допустить горноста, но маловероятно. Известны случаи попыток проникновения рысей.

А одичавшие собаки?

- Это другое. Могут нападать на разных животных. Метисорадные породы могут давать необычное впечатление внешнего облика, если видели в темноте. Так как чаще нападая ночью, свора помесных собак по этой причине может вызвать странные ассоциации. Могут также охотиться ради азарта, задушить добычу и бросить её практически целой.

А из кошачьих?

- Я уже упоминал рысь. Очень сильный хищник, тем не менее, но трудно себе представить, как она рвёт сетки, свойственно собакам.

А какие возможности у лисиц или куниц?

- Лисица только попытается с краю отодрать угол сетки или подкопать и только так. Куны общих подкопов не делают. Они проникают в готовые лазы или щели.

Также мною были предоставлены выявленные аудио-записи НБС в октябрьском районе Харькова начальникам отделов по профилю: хищных млекопитающих и хищных птиц. Начальник хищных млекопитающих после прослушивания сперва решил, что крики схожи на рысьи, но после повторных прослушиваний отнёс их к лисьим. Начальник хищных птиц после прослушиваний так и не смог определить источник криков. Также начальник хищных млекопитающих показал вольер с лисицами, у которых ширина передних лап была не более 4см.

<http://zoo.kharkov.ua/>

<http://zoo.kharkov.ua/ru/content/page/otdely-i-ekspozicii>

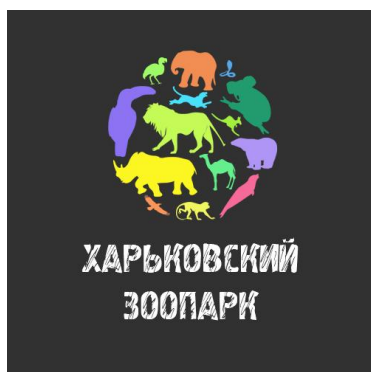



*Рис. 202: Фото центрального входа харьковского зоологического парка.*

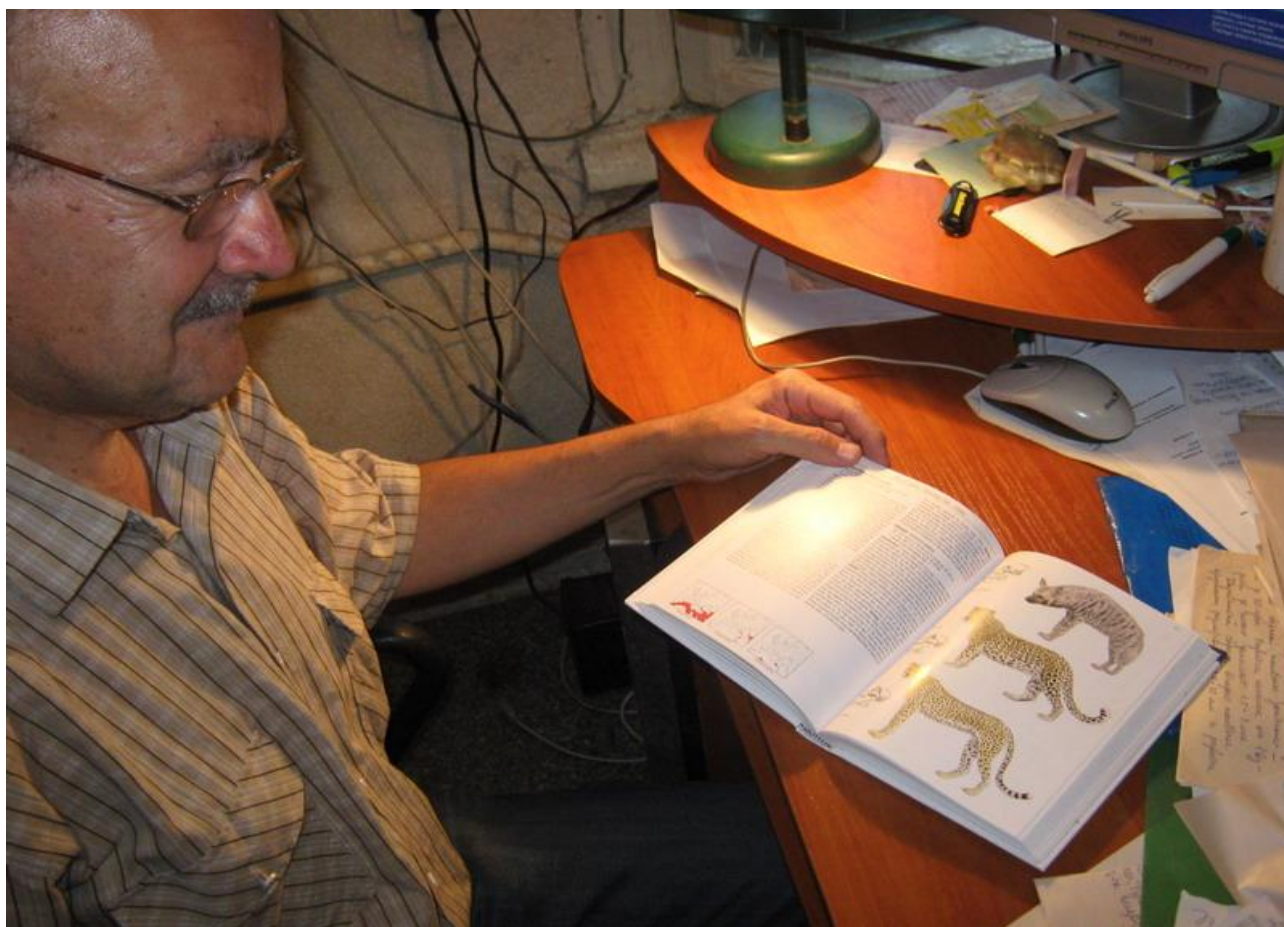

*Рис. 203: Фото старшего научного сотрудника Дмитрия Стрелкова.*



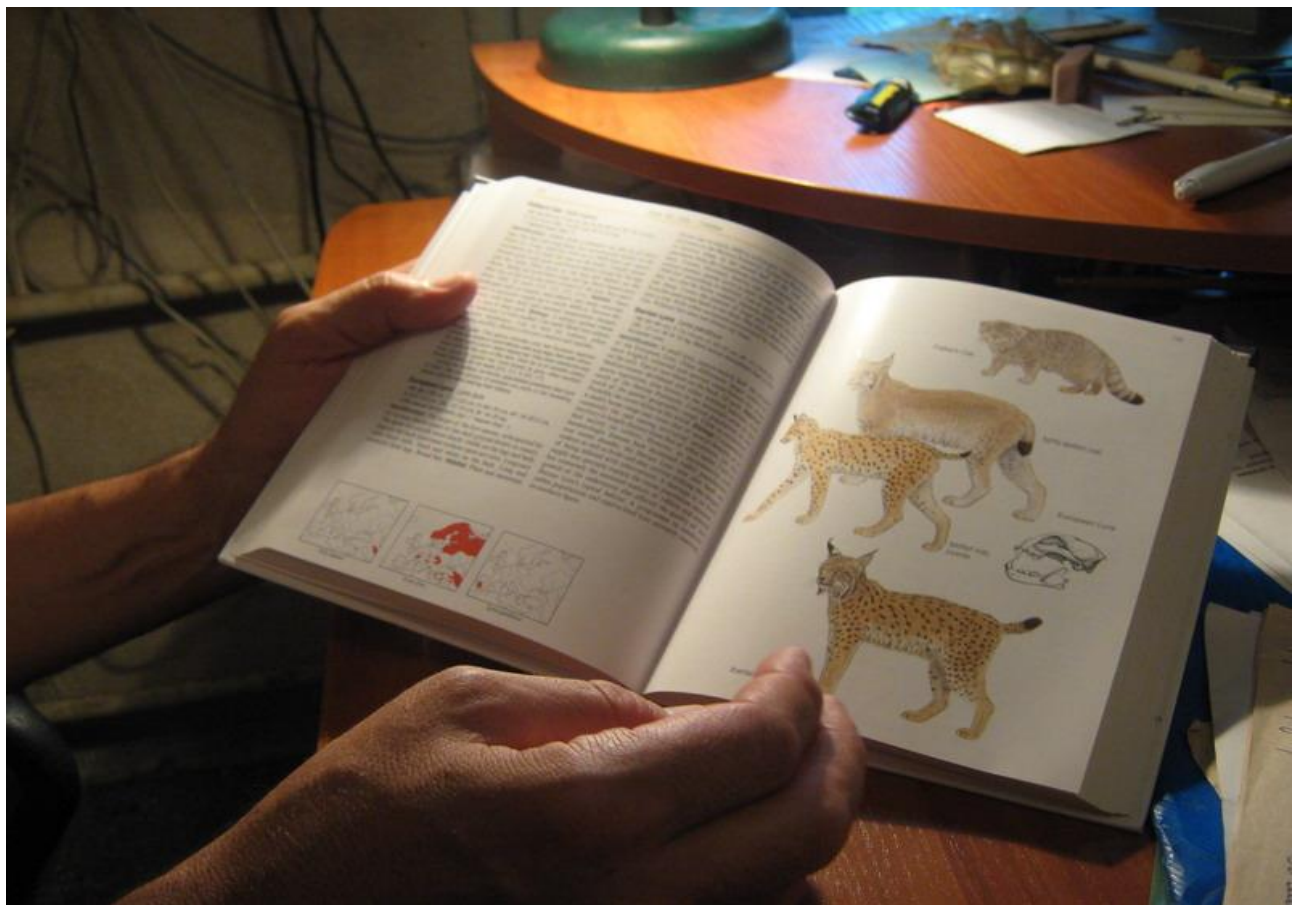
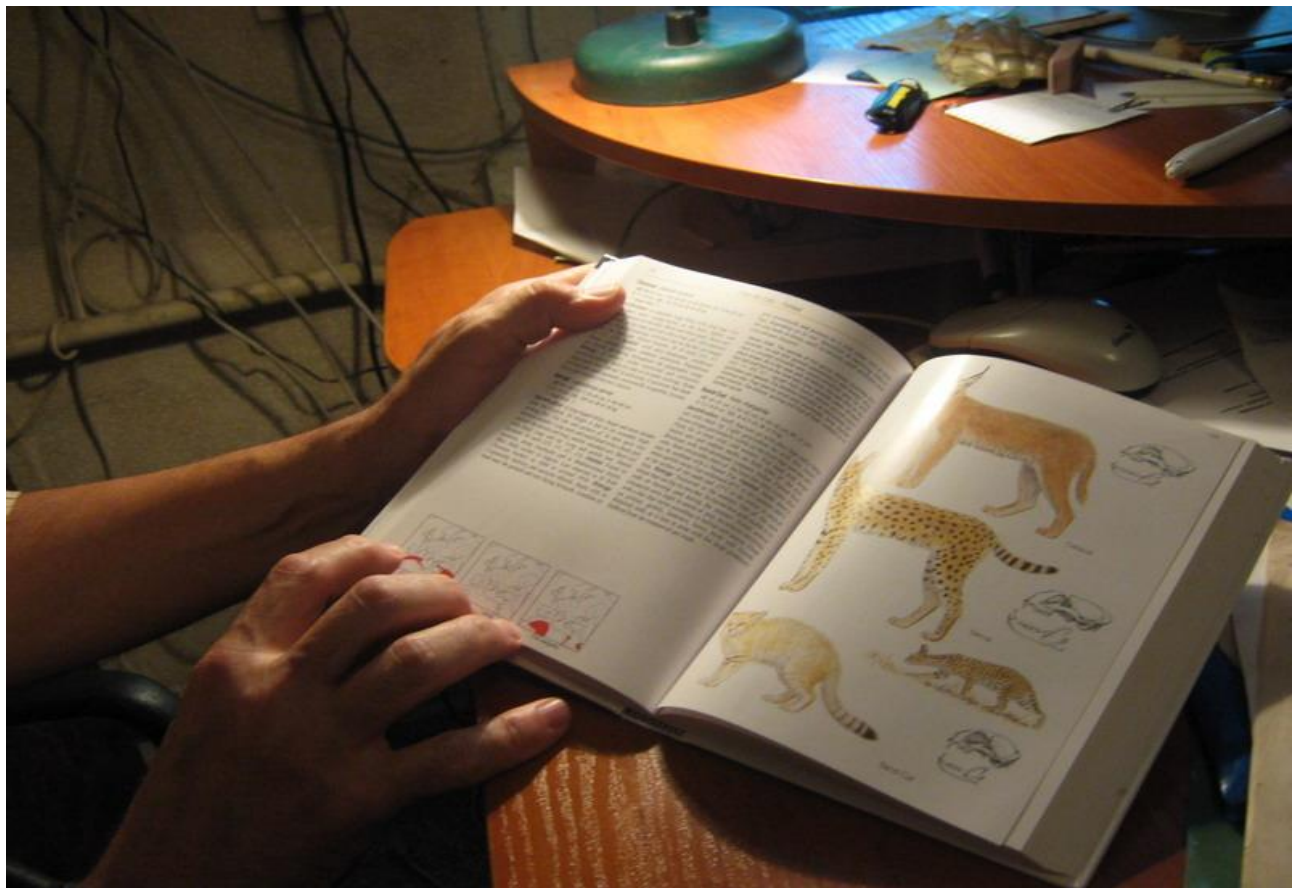

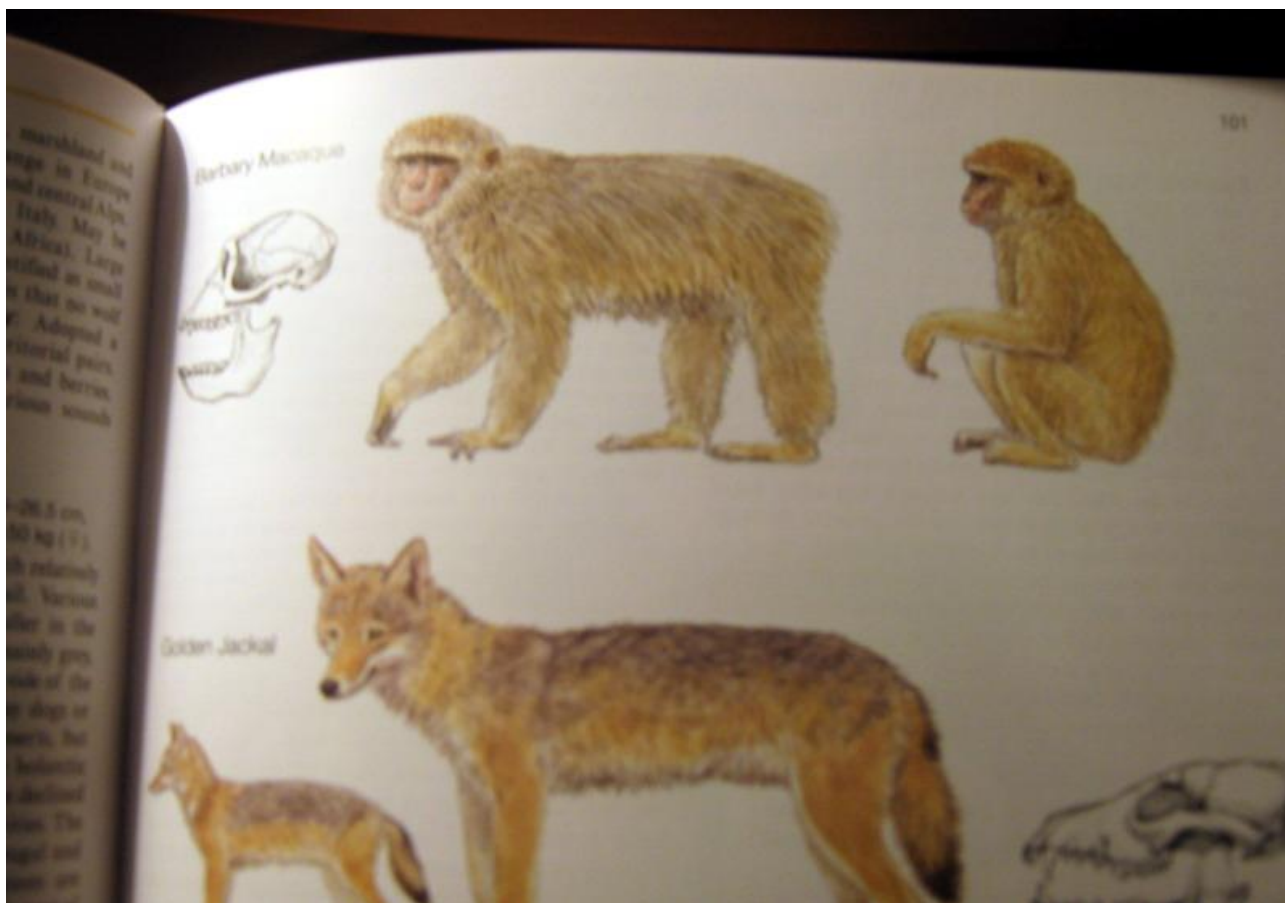
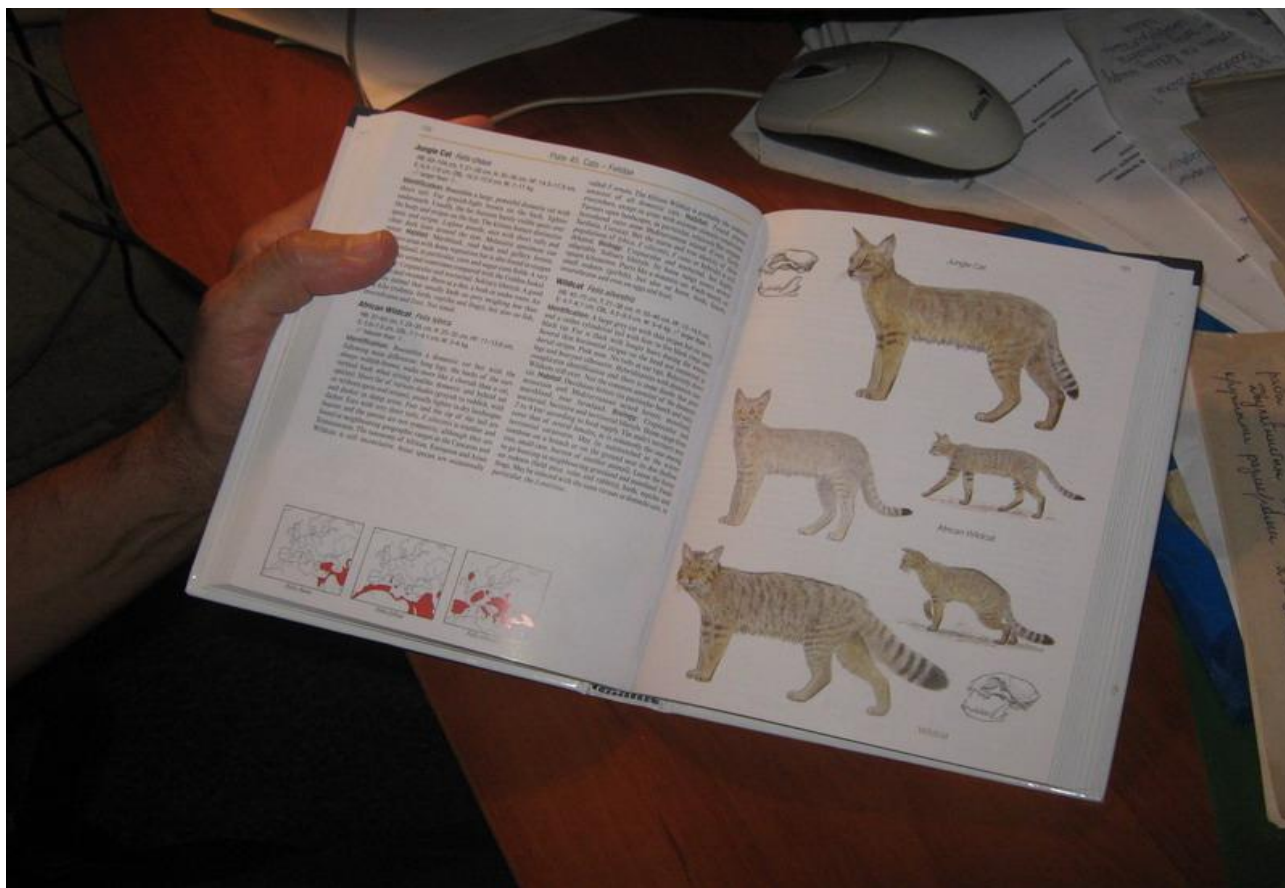







Рис. 204-211: Фото различных хищных представителей фауны.



## **Разведывательная поездка №6 (23.10.2011г)**

23.10.2011г мною была проведена повторная разведывательная поездка №6 в посёлках Ледное и Липовая роща. Также в составе поездки присутствовал коллега Константин Денисенко. Был произведён повторный опрос местных жителей для выявления новых фактов проявлений НБС.

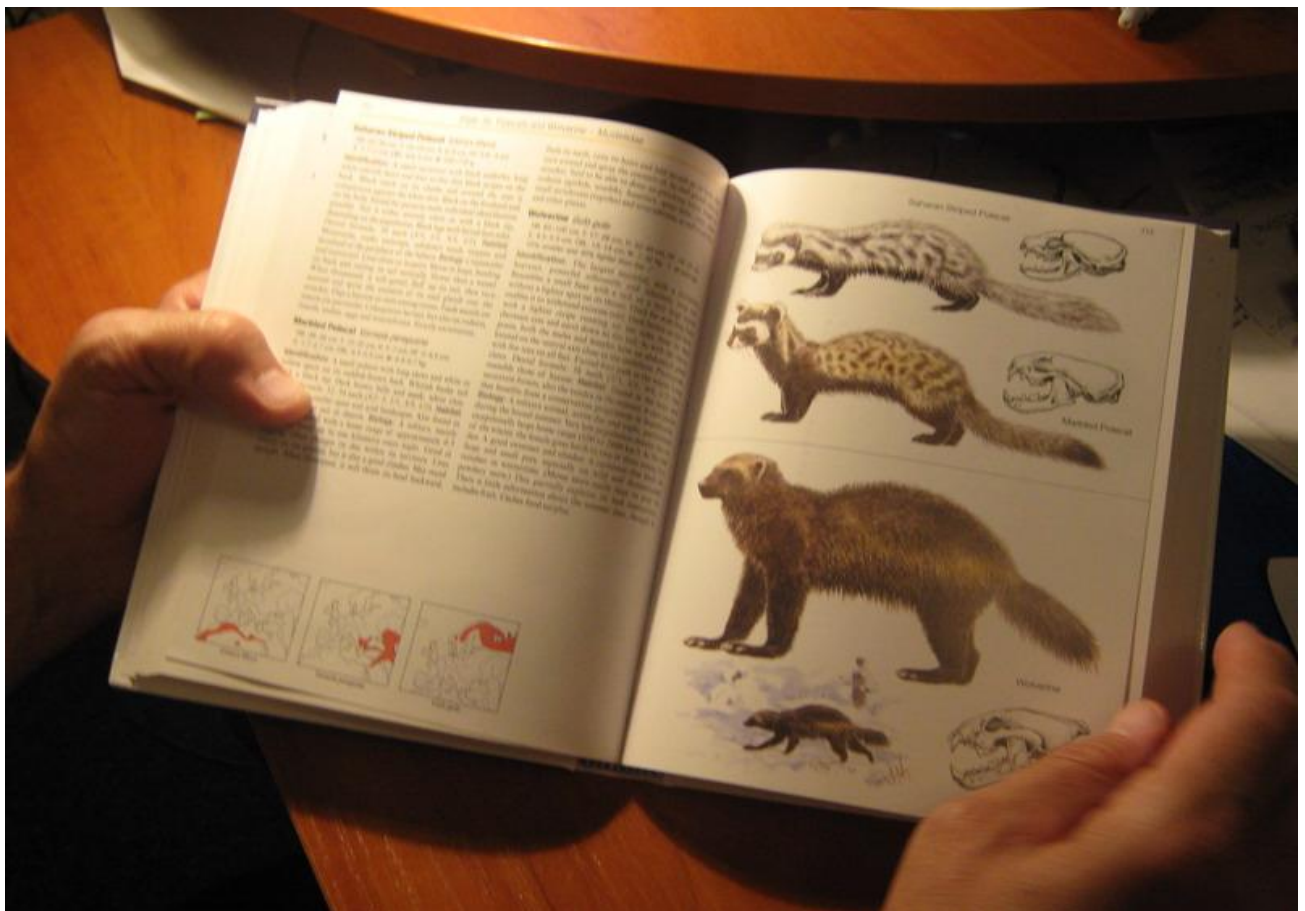
### **✓ Ледное.**

Местные жители п.Ледное Юрий и Елена, проживающая по ул.Марии Кисляк 13 повторно были опрошены по случаям проявлений НБС за 2010-11гг (см. поездку №5). Еленой был замечен факт селения в данном районе лисиц со стороны дач. Крики НБС проявлялись только с наступлением темноты, днём было тихо. Чаще всего противный хриплый вой проявлялся со стороны пруда в яру. Местные собаки также периодически лаяли на кого-то в одном месте, как на загнанного зверя. Однажды при заборе воды на болоте, Елена ощутила чей-то взгляд в камышах. Сопровождающая кошка Елены кого-то испугалась и убежала в сторону дома, тем самым ускорив ретирование напуганной хозяйки. Для сравнения наблюдавшего им непонятого животного было предоставлено несколько фотографий с различными известными хищниками: рыси, гиены, россомаха и камышовый кот. При просмотре фотографий Юрием не была выявлена схожесть с местным НБС, которое он видел в 2010г. По утверждению Елены в данном районе одной из ночей лета 2010г была местными охотниками использована коза в виде приманки, но безрезультатно. Направившись в район яра с Константином, было установлено, что местный пруд полностью высох, и каких-либо следов животных выявить не представляется возможным. Также выше было выявлено несколько пустых нор в глиняных стенках яра высотой 20см и шириной 10см. Глубина была от метра и более, часть нор имели сразу пару выходов.

### **✓ Липовая Роща.**

Местная жительница п.Липовая роща Раиса Николаевна, проживающая по ул.Фигнера 43Б (продолжение ул.Марии Кисляк) повторно была опрошена по случаям проявлений НБС за 2011г (см. поездку №5). По утверждению Раисы в 2011г вой проявлялся летом больше и чаще. Болота раньше были крупнее и водянистей. Для сравнения наблюдавшей ею непонятого животного было предоставлено несколько фотографий с различными известными хищниками: рыси, гиены, россомаха и камышовый кот. Также было добавлено фото видеокadra облезлого трупа кошки, который был обнаружен 20.07 2011г в с.Волковцы, Ромненского р-на, Сумской обл., где также фиксировались схожие крики по ночам. При просмотре фотографий Раисой, только облезлый труп кошки из Сумской обл. был схож на НБС в данном районе.

Данное сходство является субъективным, так как данная тушка была в стадии разложения и имела следы повреждений: почти отсутствовал волосяной покров, а также передние конечности, которые были съедены местной собакой. Данный облезлый труп некто был причислен украинскими необъективными СМИ к телу мифической «Чупакабры», которая якобы выпивает у домашних кроликов кровь.

[http://ufodos.org.ua/news/sobaka\\_zagryz\\_chupakabru\\_na\\_sumshhine/2011-07-28-493](http://ufodos.org.ua/news/sobaka_zagryz_chupakabru_na_sumshhine/2011-07-28-493)

<http://rutube.ru/video/flc969d2410dd9d61f7bb8c781be8075/?ref=search>

<https://www.youtube.com/watch?v=g3d9k5FXoFM>

<https://www.youtube.com/watch?v=5exFDM4GAxI>



*Рис. 212: Видеокадр опроса Елены на месте фиксирования криков НБС поездки №6.*



*Рис. 213: Видеокадр указания района криков НБС со двора Елены поездки №6.*





*Рис. 214-215: Фото с опросом Юрия у себя во дворе поездка №6.*









*Рис. 216-218: Фото панорамы местного яра со двора Юрия и Елены поездка №6.*



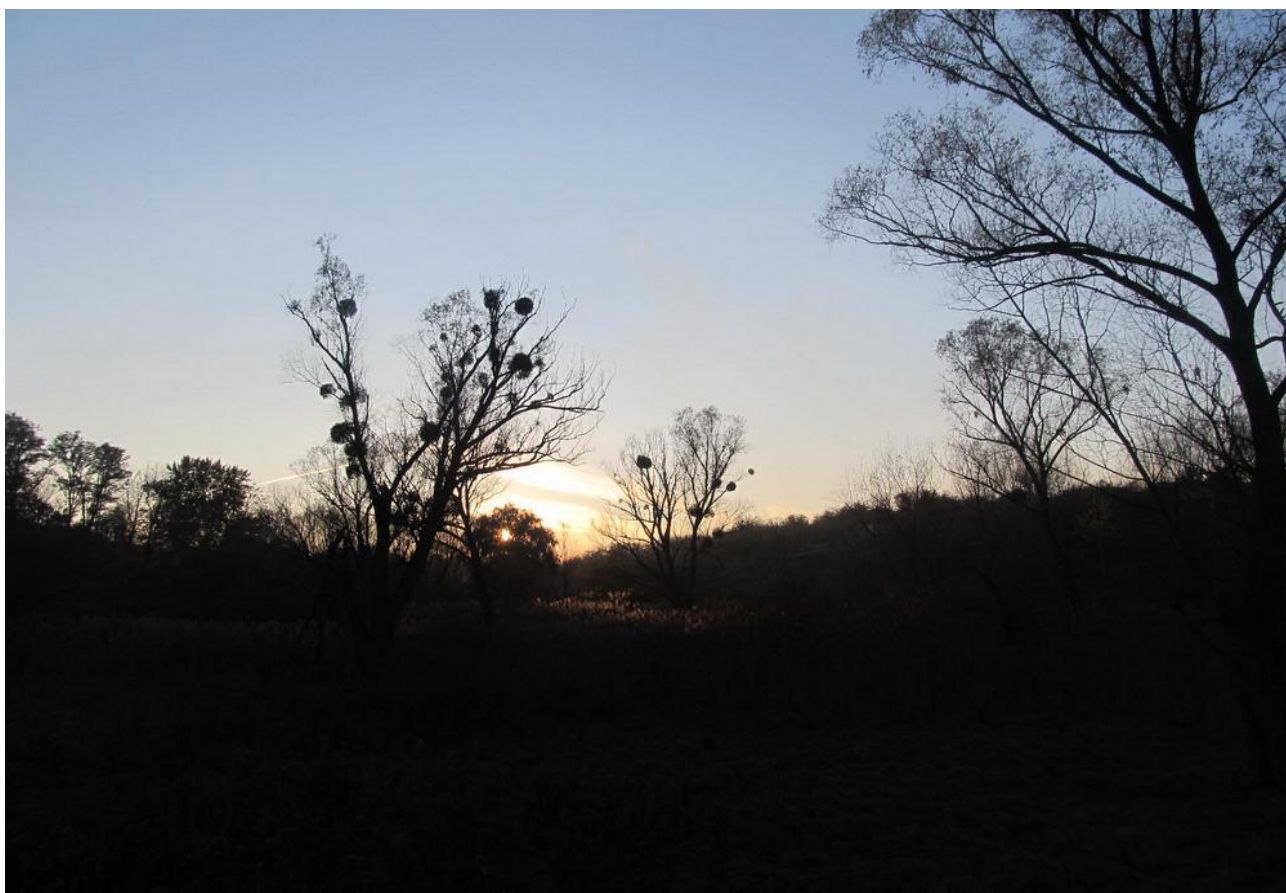

*Рис. 219-221: Фото панорамы местных болот в п.Ледное поездка №6.*





*Рис. 222-223: Фото высохшего местного пруда в п.Ледное поездка №6.*





*Рис. 224-225: Фото местного яра возле бывшего пруда в п.Ледное поездка №6.*







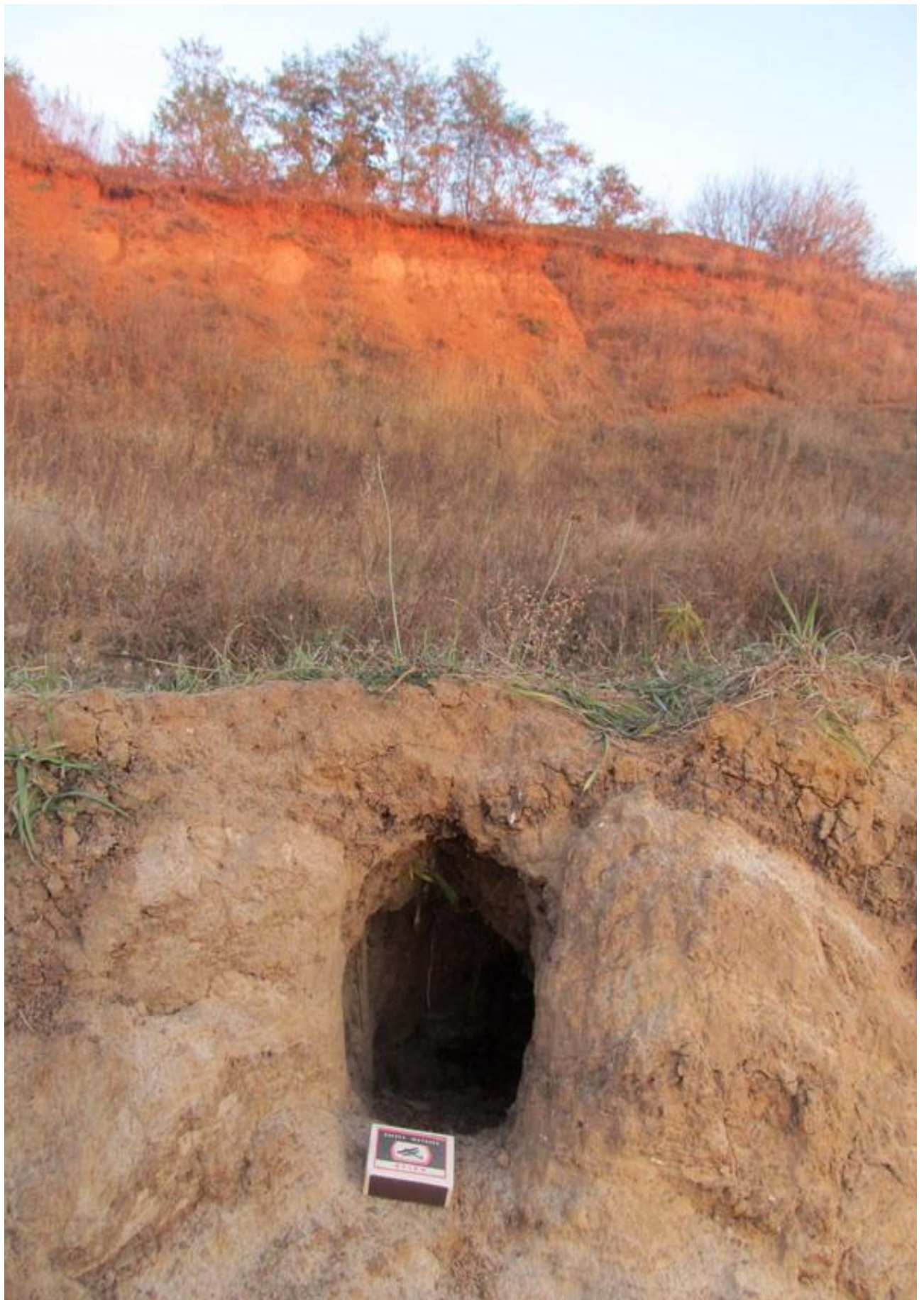





*Рис. 226-230: Фото обнаруженных нор в местном яру п.Ледное поездка №6.*







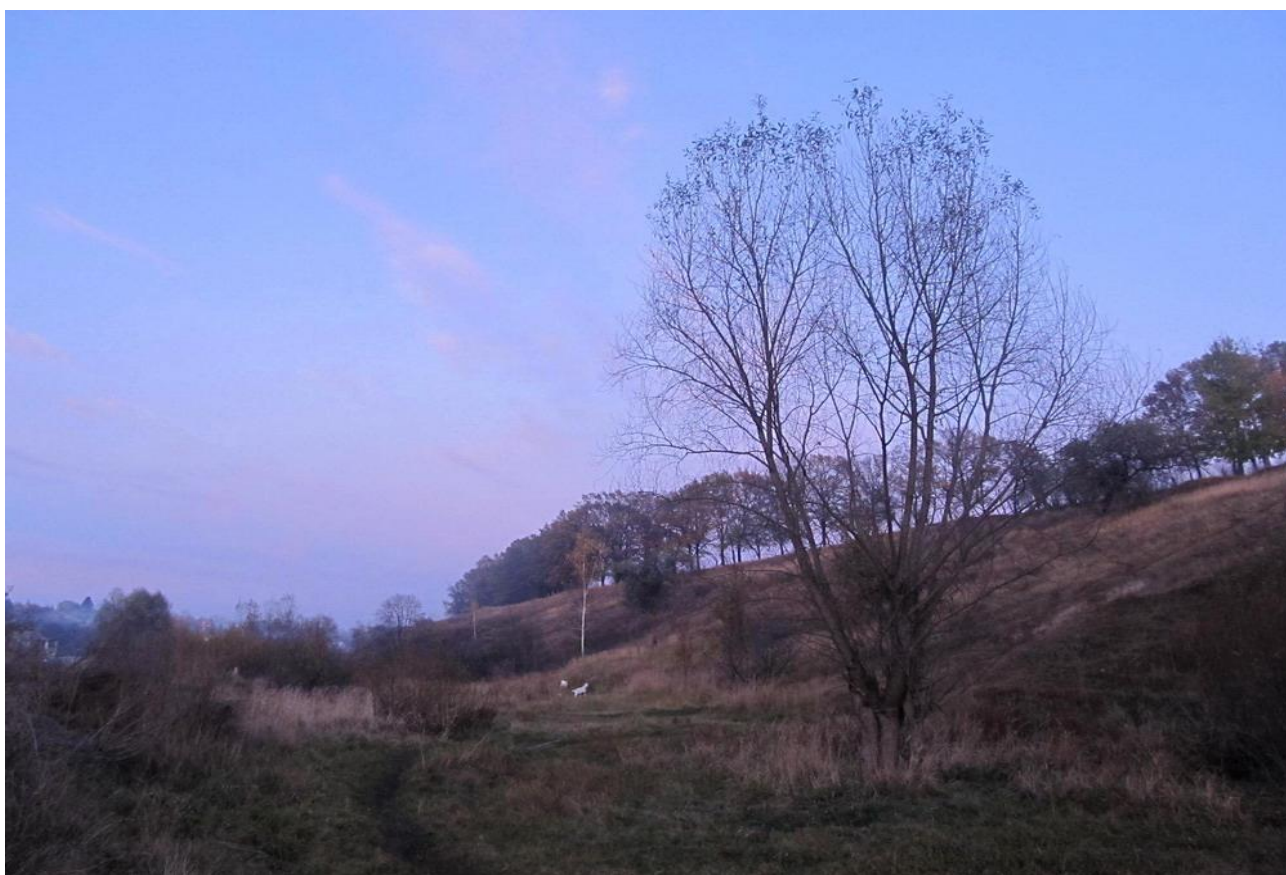

*Рис. 231-234: Фото панорамы местного яра в п.Ледное поездка №6.*



*Рис. 235-236: Фото места нахождения НБС в п.Липовая роща поездка №6.*

















*Рис. 237-245: Видеокадры с фото известных хищных животных поездки №6.*



*Рис. 246: Видеокадр с фото трупа кошки, схожей с местным НБС поездки №6.*



*Рис. 247-248: Видеокадры трупа кошки из с.Волковцы, Ромненского р-на, Сумской обл.*

#### **Разведывательная поездка №7 (26.10.2011г)**

26.10.2011г мною была проведена повторная разведывательная поездка №7 в соседнем посёлке Филипповка и исследован район местного леса. Также в составе поездки присутствовал коллега Константин Денисенко. Был произведён повторный опрос местных жителей для выявления новых фактов проявлений НБС.



Направившись с места наблюдения местной жительницей неопознанного животного в п.Липовая роща (ул.Фигнера43Б) в соседний п.Филипповка, оказалось, что посёлки разделены железнодорожными путями. Под ЖД-путями имелаась небольшая сточная труба, соединяющая болота между посёлками. Опросив местного жителя п.Филипповка Петра, было установлено, что в данном районе также были слышны крики некто по ночам. По утверждению Петра, ему и его знакомым несколько раз весной 2011г довелось слышать жуткие крики, доносящиеся сверху. Визуально это некто не наблюдалось, так как кричала в тёмное время суток. Крик был схож на неуставленную хищную птицу, но Петро не уверен. Случаев нападения на крольчатники выявлено не было. Петром был замечен факт наявности заячьих следов в данном районе в зимнее время года.

Также с Константином был обследован район окраины местного леса, который находится напротив п.Липовая роща и повторно прилегающий яр возле п.Ледное. По пути к лесу было выявлено несколько заброшенных бетонных гаражей. Никаких местных представителей фауны замечено не было. Местные норы также были пусты.



Рис. 249: Карта с указанием п.Филипповка и маршрута исследования.



Рис. 250: Карта с указанием болот в посёлках: Ледное, Липовая роща, Филипповка.



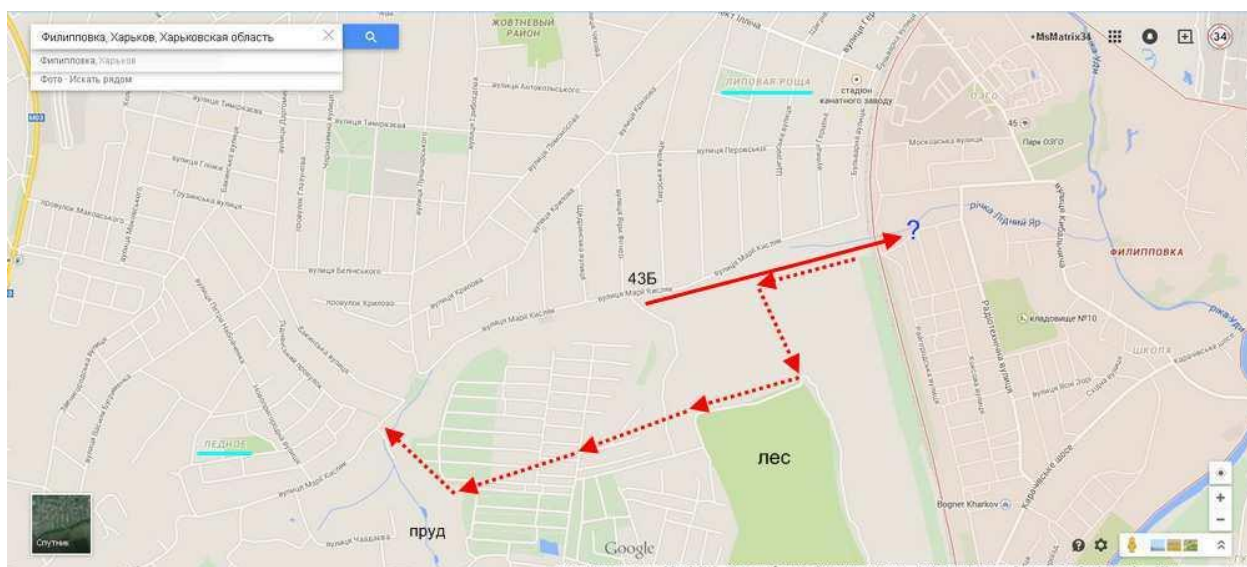

*Рис. 251-252: Фото ул. Фигнера 43Б в п.Липовая роца поездка №7.*

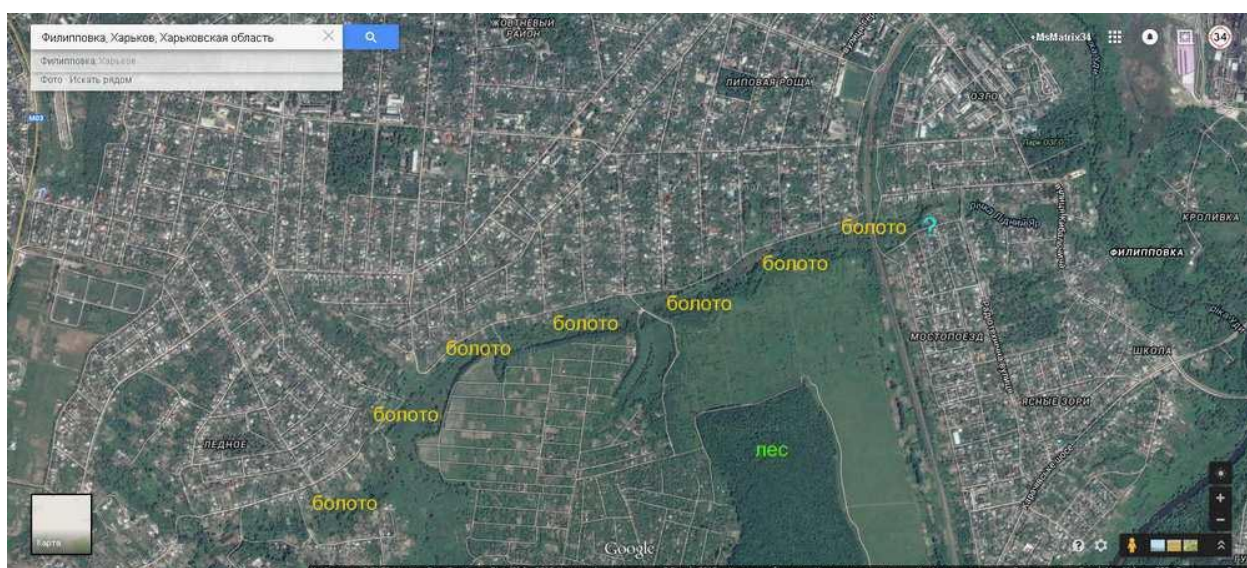



*Рис. 253-254: Фото места нахождения НБС в п.Липовая роща поездки №7.*









*Рис. 255-258: Фото местных болот в п.Липовая роща поездка №7.*













*Рис. 259-264: Фото ЖД-путей, разделяющие местные посёлки поездка №7.*





*Рис. 265-266: Фото местных болот в п.Филипповка поездки №7.*





*Рис. 267: Видеокадр с местным жителем п. Филипповка Петром поездки №7.*



*Рис. 268: Видеокадр в момент опроса Петра по проявлениям НБС поездки №7.*





*Рис. 269: Фото заброшенных гаражей по пути к местному лесу поездка №7.*

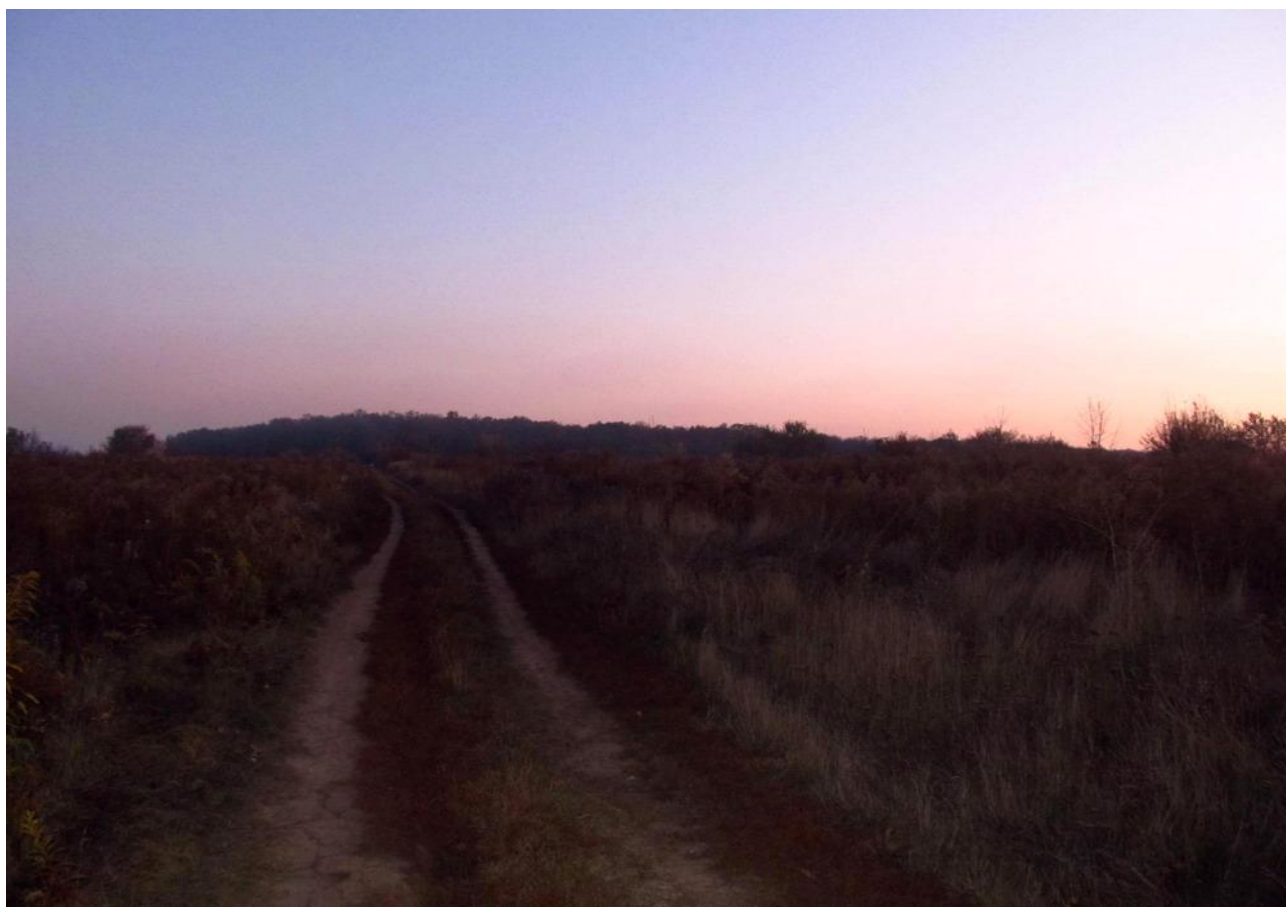

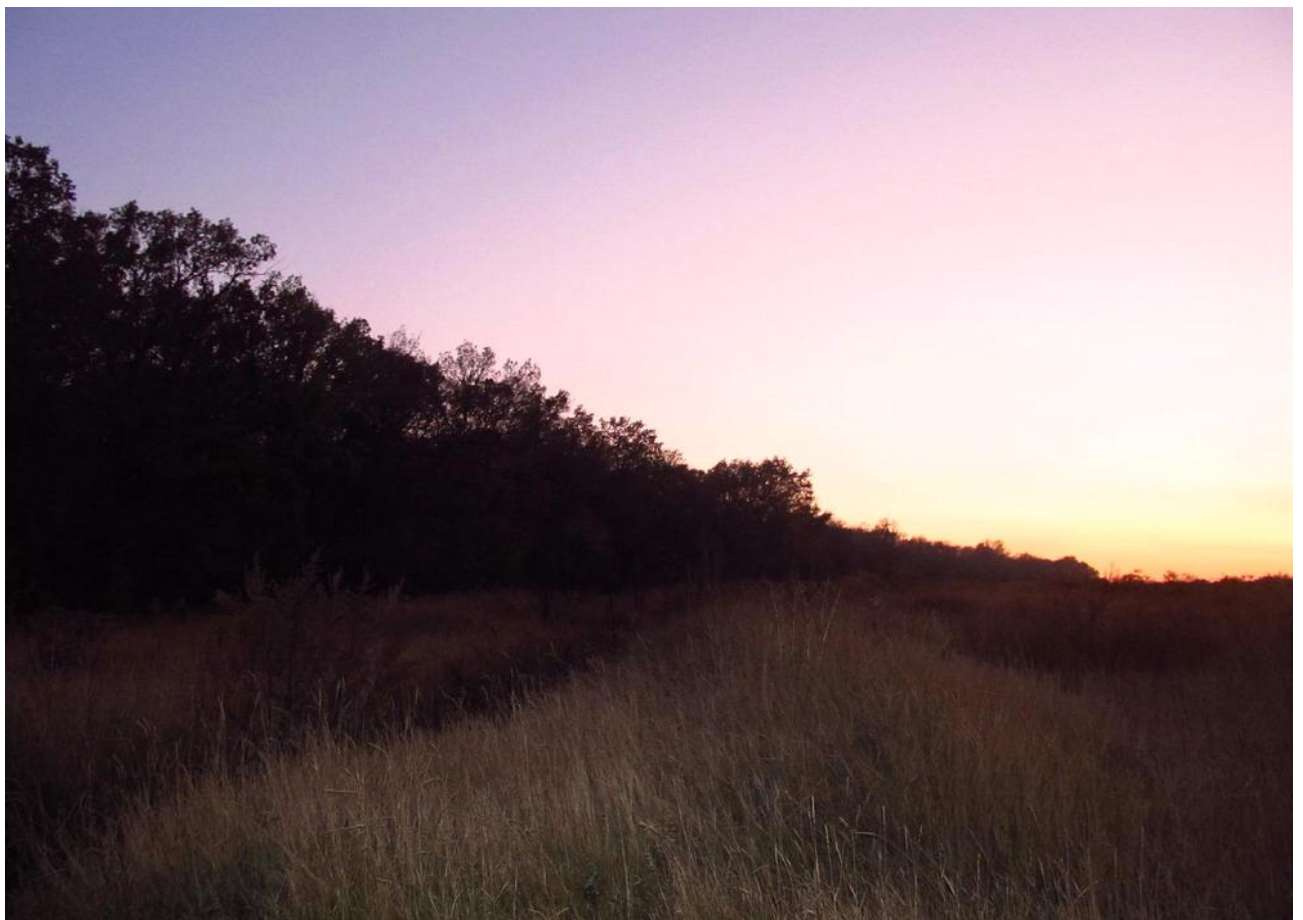
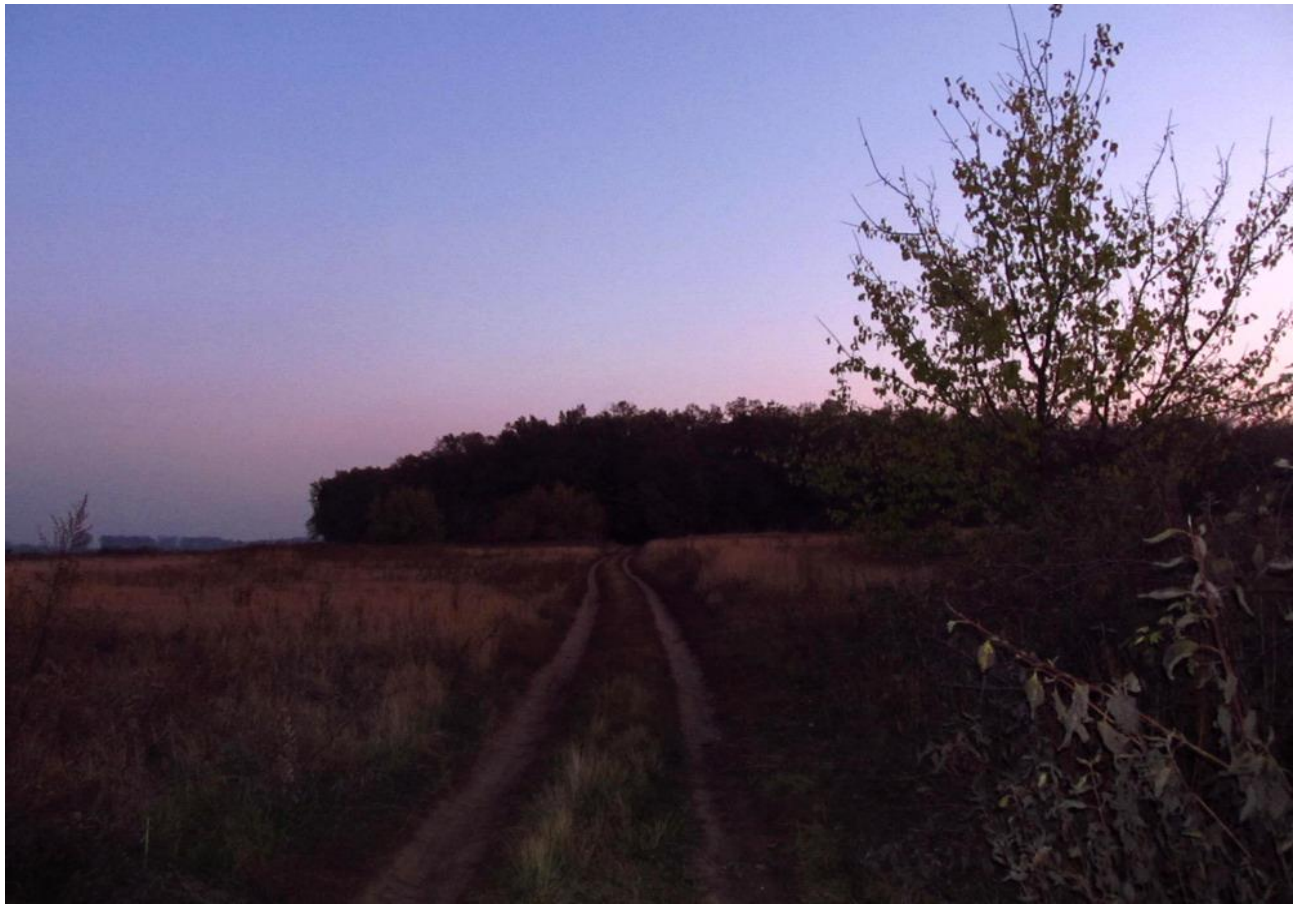



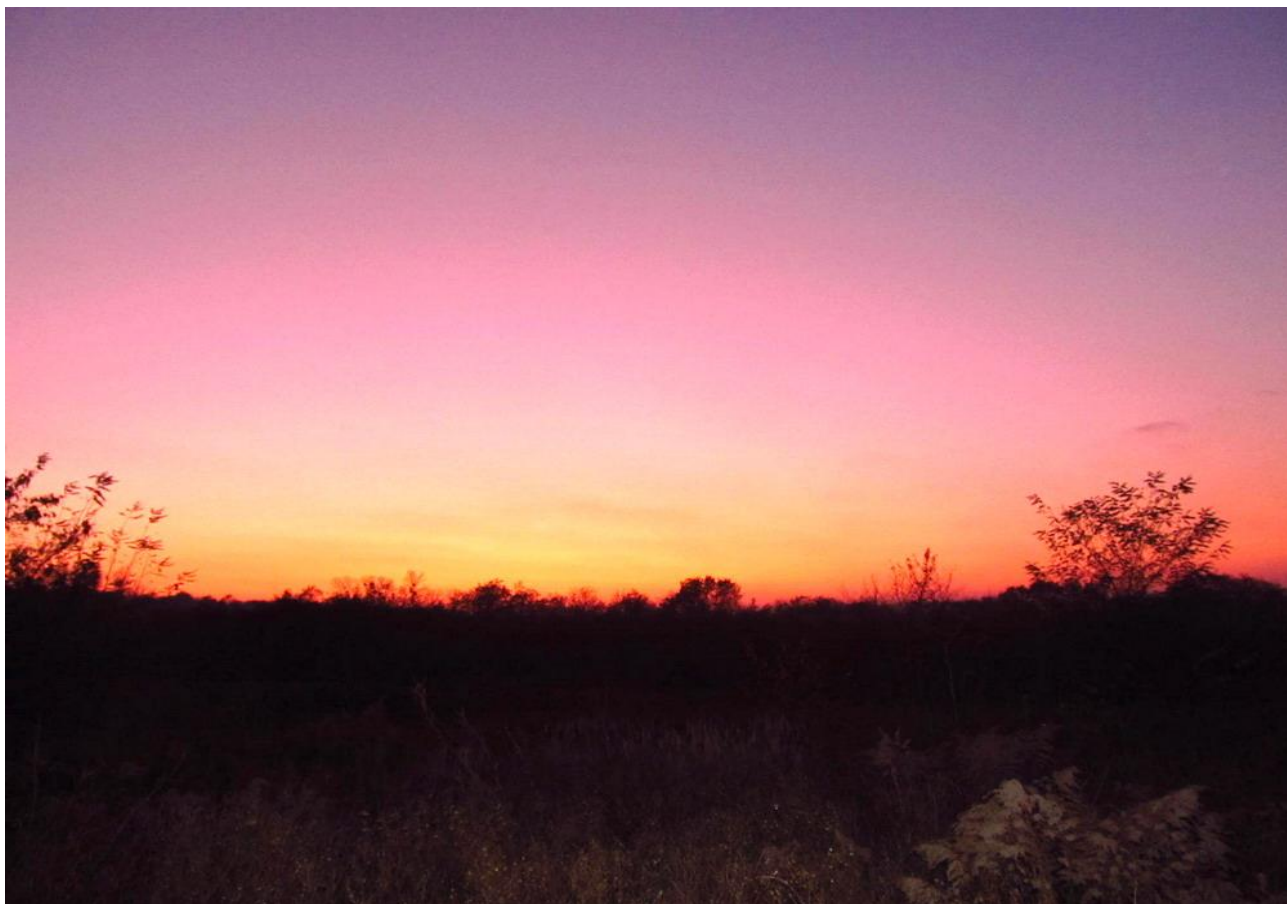

*Рис. 270-274: Фото панорамы местного леса поездки №7.*









*Рис. 275-278: Фото пустых нор в местном яру возле п.Ледное поездка №7.*

## **Разведывательная поездка №8 (28.11.2011г)**

28.11.2011г мною была проведена повторная разведывательная поездка №8 в посёлок Ледное. Также в составе поездки присутствовал коллега Константин Денисенко. Был произведён повторный опрос местных жителей для выявления новых фактов проявлений НБС. Также в планах нахождения в п.Ледное было устроить засаду во дворе по ул.Марии Кисляк 13 для выявления, хоть и редких, но возобновившихся криков со стороны местных болот.

При опросе местного жителя Литвина Константина Алексеевича, проживающего по ул.Марии Кисляк 35, где весной 2010г в данном дворе орудовали неопознанные твари, было установлено, что в момент утренней пробежки летом 2010г в районе болот был услышан сверху громкий крик некто. Подняв голову, Константин увидел, как некто длинное по горизонтали коричневого цвета влетело в камыши. Также заметил возбуждённо кружащих стаю ворон. В связи с быстрым влётом в камыши, хорошо разглядеть странную птицу не удалось. Также было установлено, что по осени 2010г Константином случайно было обнаружено в камышах подобие гнезда, где было множество скелетов различных неустановленных животных. Следы подходов якобы отсутствовали. Кроме этого было установлено, что по утверждению соседа Сергея Мирошниченко, проживающего по ул.Марии Кисляк 33, где также было нападение на крольчатник весной 2010г, был странным образом умерщвлён с десятков ушастый молодняк. Крольчата, находившиеся в одной из клеток, были вынуты, умерщвлены и положены в другую клетку с противоположной стороны внутри сарая. Для сравнения Константину была предоставлена видеозапись схожих криков лисицы в дневное время суток. Подтвердив схожесть, он уточнил, что у странной птицы он был протяжной.

При прослушивании мною сотни звуков пения различных птиц, данное описание крика летящего некто Константином полностью совпало с криками серых цапель, которые также схожи с криками лисиц.

В связи с начавшимся дождём, засада во дворе по ул.Марии Кисляк 13 для выявления криков со стороны местных болот через несколько часов была свёрнута, хотя до этого мною был зафиксирован факт периодических типичных криков на болоте в сильный снегопад через телефонный режим от местной жительницы с п.Липовая роща.

Также хозяева двора Юрий и Елена, были повторно опрошены по случаям проявлений НБС за 2010-11гг (см. поездку №4/№5/№6). Для сравнения Юрию и Елене была предоставлена видеозапись схожих криков лисицы в дневное время суток. После прослушивания видео сходство было подтверждено. По утверждению хозяев крики проявлялись только в ночное время суток, а в дневное – ни разу. Присутствие лис в районе не отрицают, но жуткий ор якобы впервые появился только в прошлом году (2010). Также было установлено, что Юрий в детстве выкуривал лис из нор в яру и знает, как лисы выглядят с юности. По утверждению Елены массовых нападений в этом году (2011) в районе не отмечалось, но и пищевые свалки в районе отсутствуют.

<https://www.youtube.com/watch?v=He6rXusZUrM>

<http://onbird.ru/opredelitel-ptic/seraya-caplya-49/golos>

<http://www.topguns.ru/birds/20730>





*Рис. 279: Фото члена экспедиционной группы Игоря Денисенко \_ экспедиция №8.*



*Рис. 280: Фото члена экспедиционной группы Сергея Петрова поездки №8.*







*Рис. 281-283: Фото болот по ул.Марии Кисляк в тёмное время суток поездки №8.*



*Рис. 284: Видеокадр момента крика лисицы в дневное время суток.*



*Рис. 285: Видеокадр демонстрации Юрию видео с кричащей лисой поездки №8.*



*Рис. 286: Видеокадр повторного опроса Елены о проявлениях НБС поездки №8.*



## Разведывательная поездка №9 (02.03.2012г)

02.03.2012г мною была проведена повторная разведывательная поездка №9 в посёлок Липовая роща. Целью вылазки было выявление всевозможных следов на снегу местных представителей фауны в данном районе.

При изучении снежного покрова в районе болот п.Липовая роща, было установлено, что в наличие есть множество различных отпечатков лап местных животных. Из выявленных следов следовало, что в районе обитают как зайцы, так и лисы. Также были обнаружены следы местных собак. Волчьи следы не выявлены. Следы были измерены.

<http://www.ohoter.ru/1460-sledy-zverey-na-snegu.html>

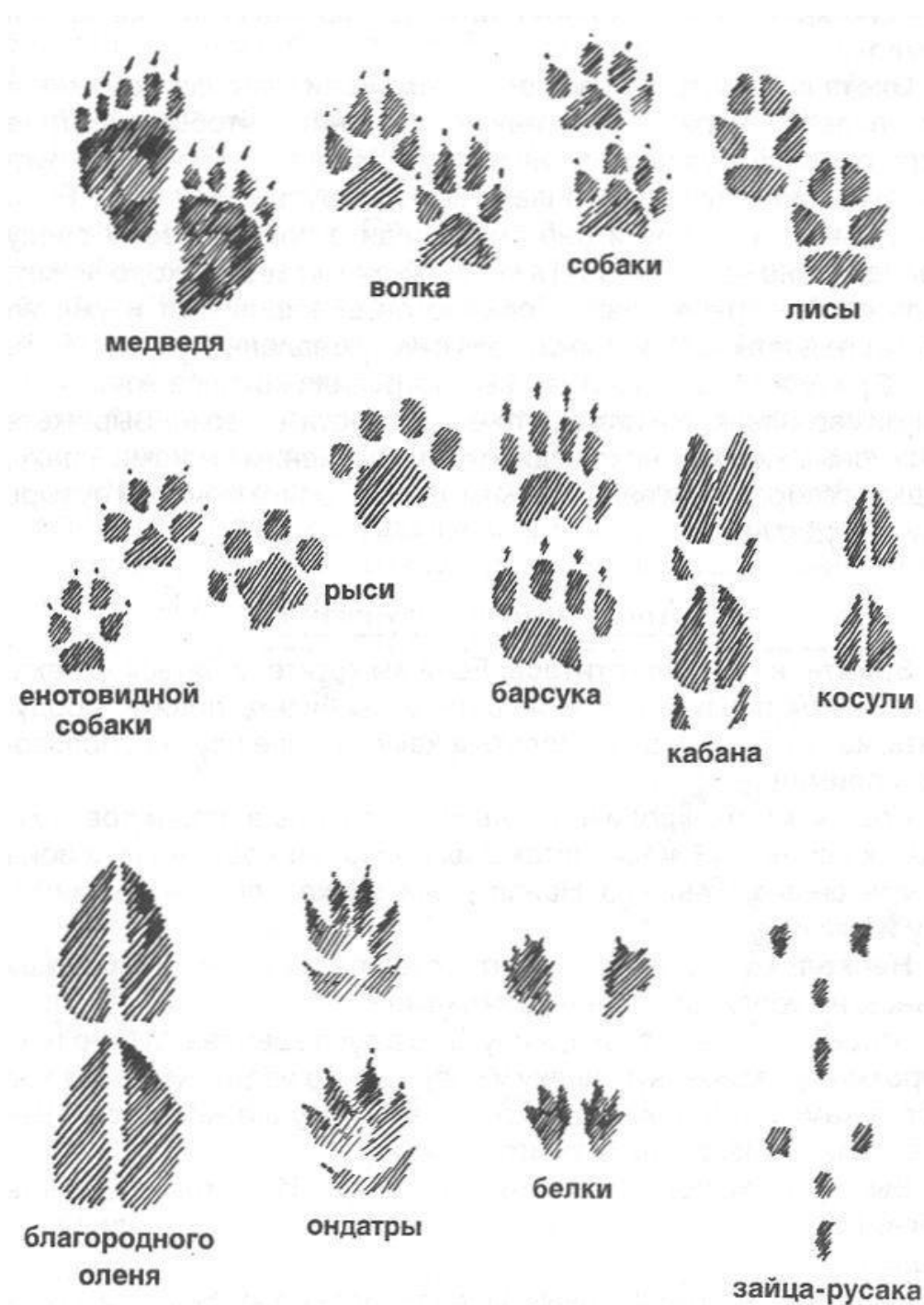



Рис. 287-289: Фото классификации следов животных на снегу.







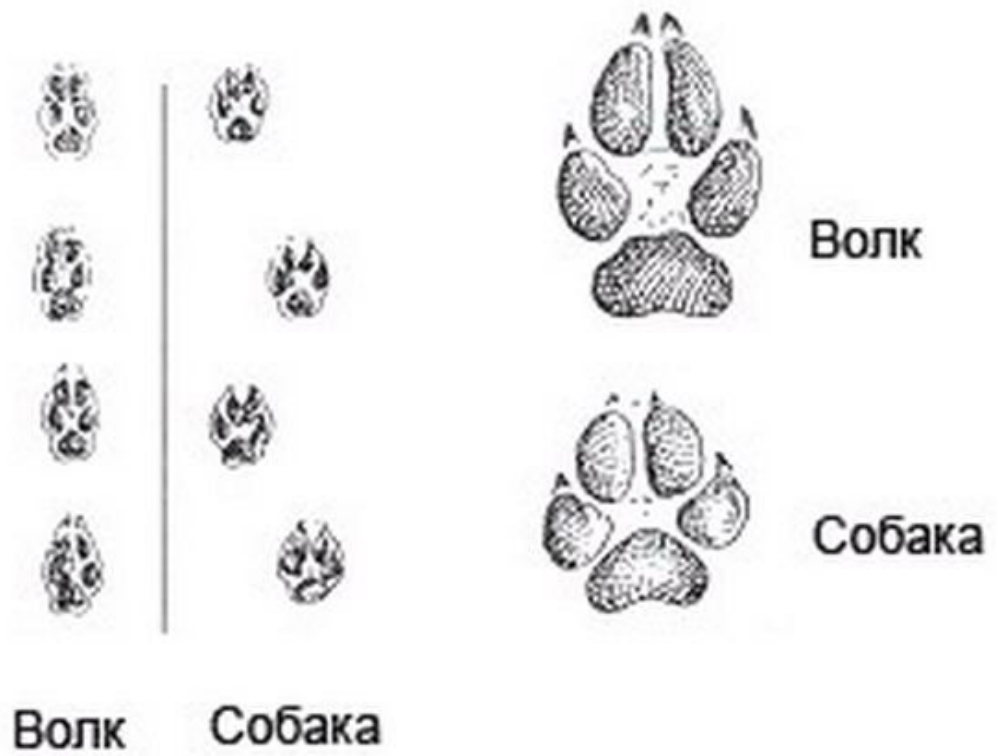
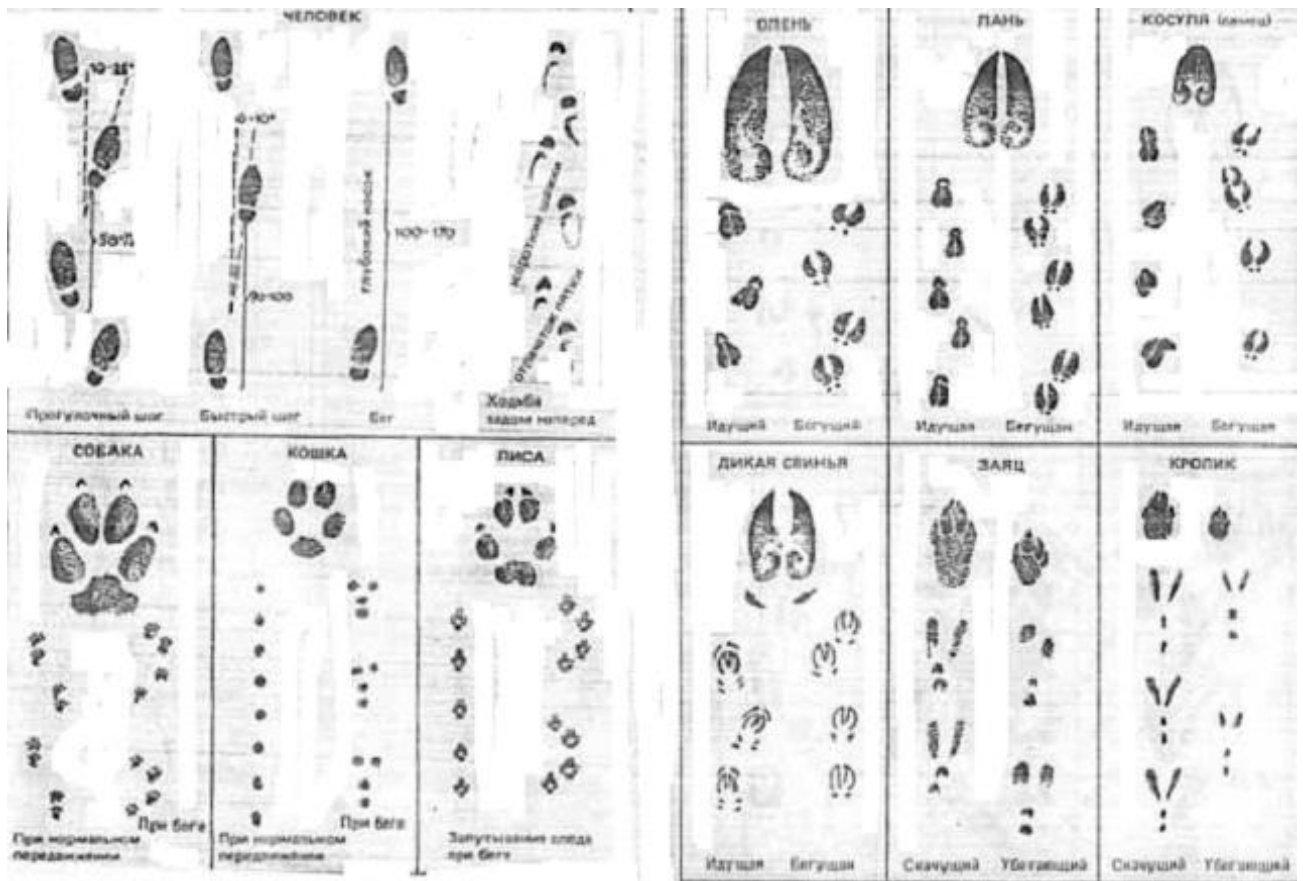





*Рис. 290-295: Фото болот в п.Липовая роща в зимнее время года поездки №9.*





*Рис. 296-299: Фото лисьих следов на снегу в п.Липовая роща поездки №9.*



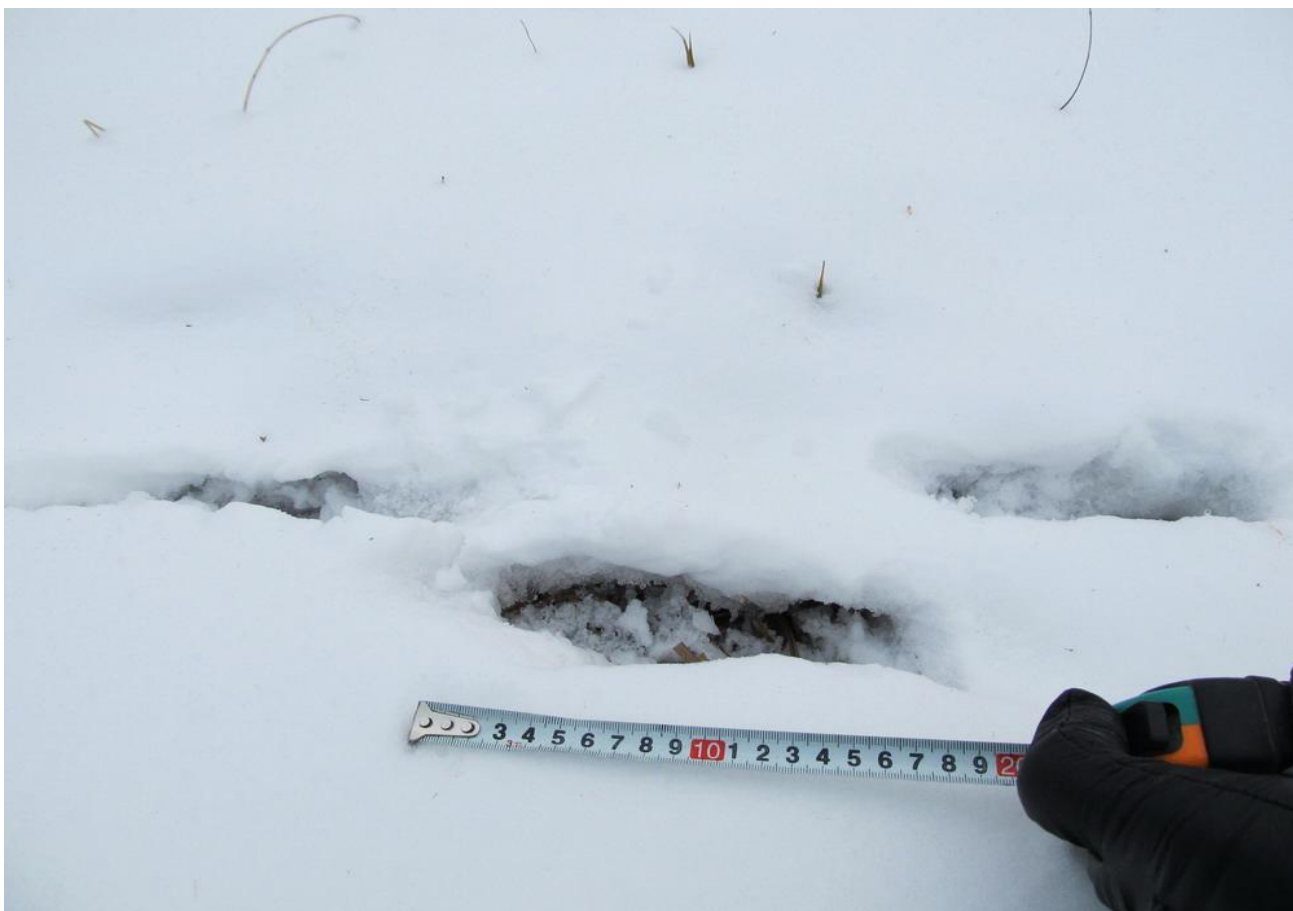

*Рис. 300-301: Фото замеров лисьих следов в п.Липовая роща поездка №9.*







*Рис. 302-305: Фото болот в п.Липовая роца в зимнее время года поездки №9.*





*Рис. 306-307: Фото собачьих следов на снегу в п.Липовая роща поездки №9.*



*Рис. 308-309: Фото замеров заячьих следов в п.Липовая роща поездки №9.*





*Рис. 310-311: Фото заячьих следов на снегу в п.Липовая роща поездка №9.*



*Рис. 312: Фото передних лап лисицы в п.Липовая роца поездка №9.*





*Рис. 313-314: Фото местного яра в п.Липовая роща поездка №9.*



*Рис. 315: Фото собачьих следов на снегу в п.Липовая роща поездка №9.*



*Рис. 316-317: Фото замеров собачьих следов в п.Липовая роща поездка №9.*





*Рис. 318-319: Фото собачьих и лисьих следов при норм. передвижении поездка №9.*















*Рис. 320-326: Фото болот в п.Липовая роца в зимнее время года поездки №9.*





*Рис. 327-330: Фото замеров лисьих следов в п.Липовая роца поездки №9.*



*Рис. 331: Фото собачьих следов на снегу в п.Липовая роща поездка №9.*









*Рис. 332-335: Фото болот со следами животных в п.Липовая роща поездка №9.*



### Разведывательная поездка №10 (03.03.2012г)

03.03.2012г мною была также проведена повторная разведывательная поездка №10 в посёлок Ледное. Целью вылазки было также выявление всевозможных следов на снегу местных представителей фауны в данном районе.

При изучении снежного покрова в районе яра и болот п.Ледное, было установлено, что в наличие есть также множество отпечатков лап местных животных. Из выявленных следов следовало, что в районе также обитают лисы. Волчьи и заячьи следы не выявлены. Следы были измерены.



*Рис. 336-337: Фото лисиц в зимнее время года.*



*Рис. 338-339: Фото с ул. Марии Кисляк в п. Ледное зимой поездки №10.*













*Рис. 340-345: Фото болот в п.Ледное в зимнее время года поездки №10.*





*Рис. 346-347: Фото яра в п.Ледное в зимнее время года поездки №10.*





*Рис. 348-349: Фото круговой траектории запутываемых следов лисы поездки №10.*



*Рис. 350-351: Фото свежих и старых отпечатков следов лисиц поездки №10.*



*Рис. 352-353: Фото замеров лисьих следов в п.Ледное поездки №10.*





*Рис. 354: Фото местного пруда в яру в зимнее время года в п.Ледное поездка №10.*





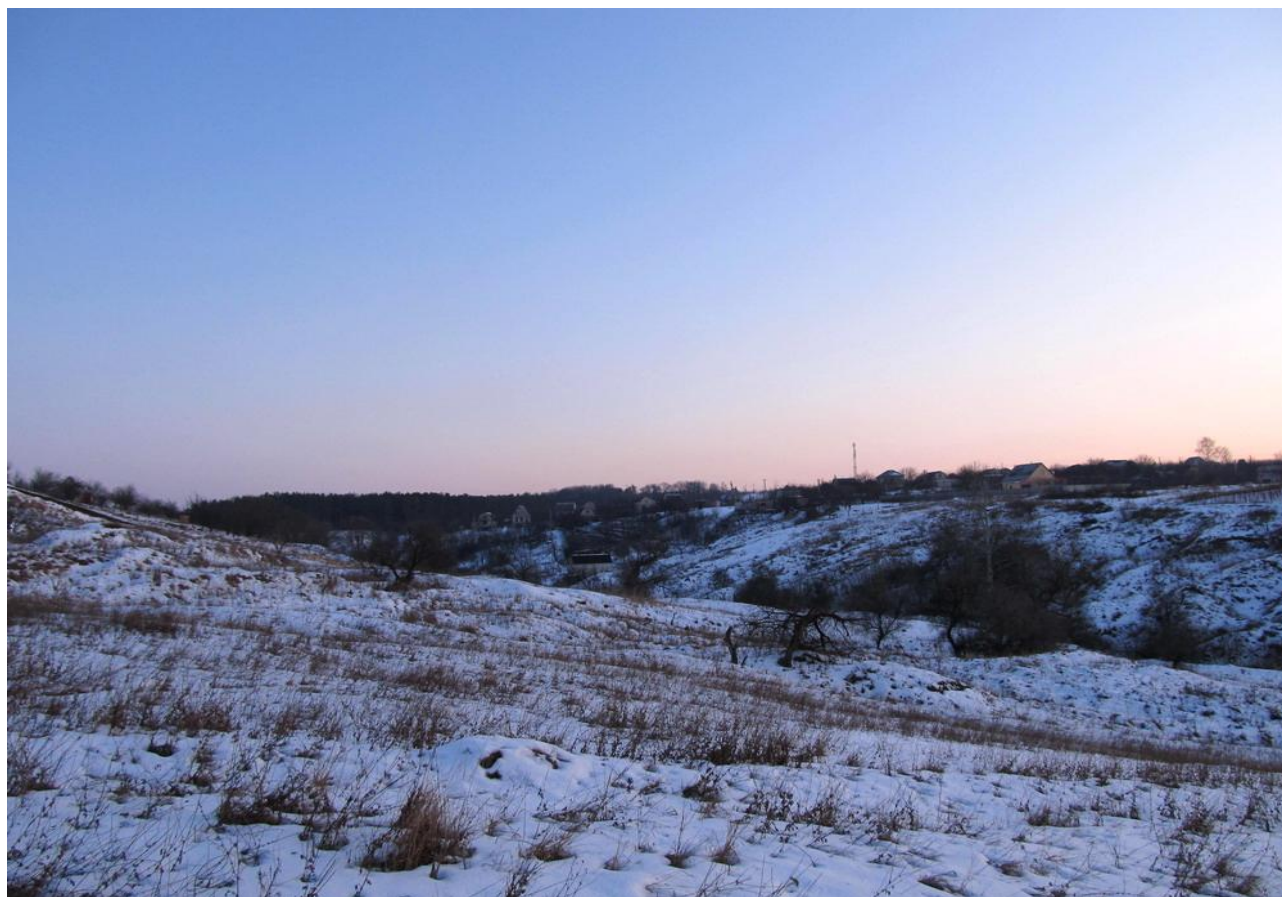

*Рис. 355-357: Фото яра в п.Ледное в зимнее время года поездки №10.*





*Рис. 358-361: Фото лисьих следов на снегу в п.Лкдное поездка №10.*





*Рис. 362-365: Фото замеров лисьих следов в п.Ледное поездка №10.*



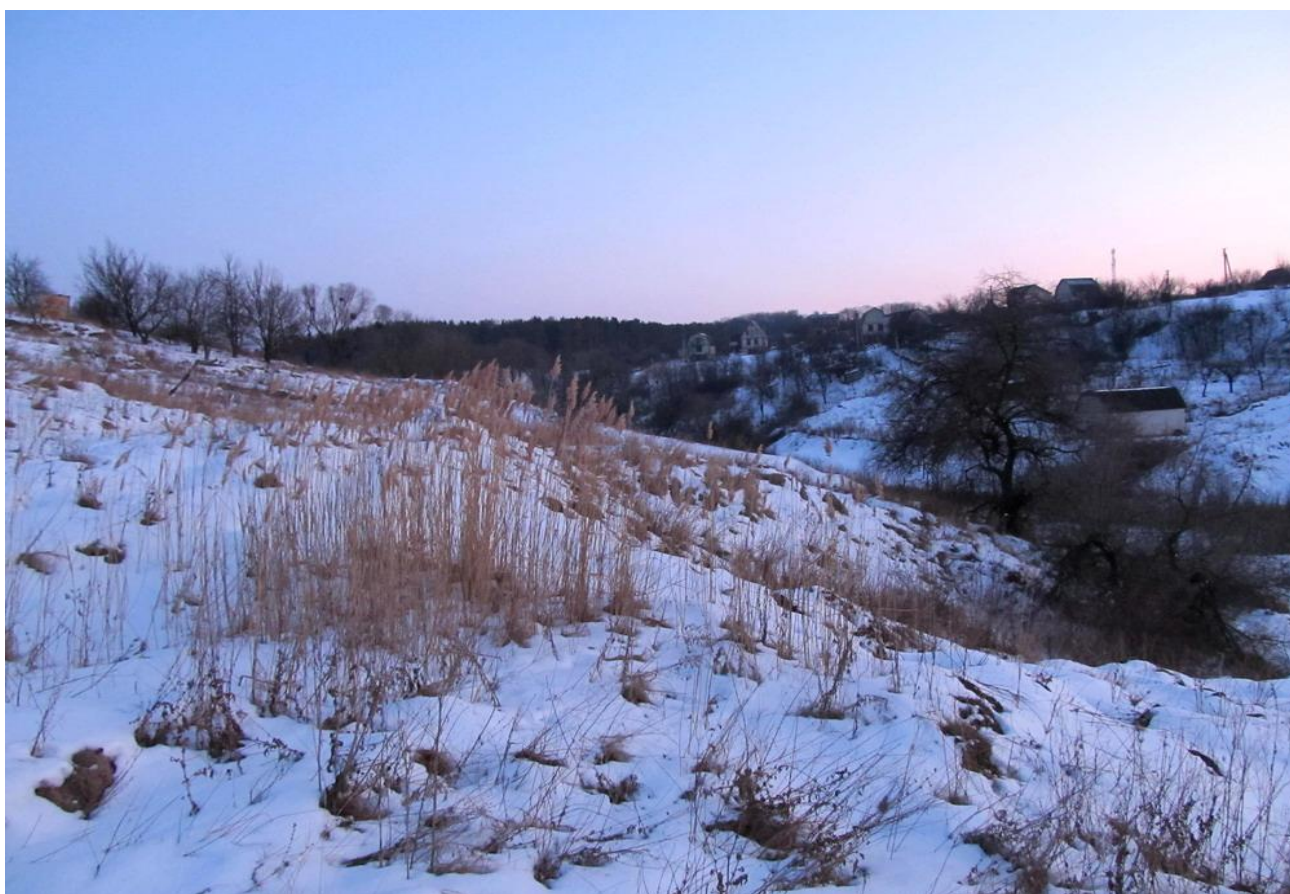

*Рис. 366-367: Фото яра в п.Ледное в зимнее время года поездки №10.*





*Рис. 368: Фото болота в п.Ледное в вечернее время суток поездки №10.*



*Рис. 369: Фото болота в п.Ледное в ночное время суток поездки №10.*



## Экспертиза шерсти НБС (19.02.2014-19.05.2015)

19.02.2015г мною было написано заявление в Харьковский научно-исследовательский институт судебных экспертиз им. Засл. Проф. Н.С.Бокариуса МЮ Украины с просьбой установить принадлежность образцов волос, обнаруженных в трёх дворах по ул.Марии Кисляк в п.Ледное, где были замечены проявления НБС весной 2010г.

После ровно 3-х месячного ожидания результатов(19.02.2014г-19.05.2015г) было получено заключение экспертного исследования объектов животного происхождения №2497. Производство экспертного исследования проводилось ведущей научной сотрудницей лаборатории физических, химических и биологических исследований, кандидатом биологических наук Балинян Татьяной Евгеньевной. В результате исследований предоставленных мной образцов волос экспертом было установлено, что объекты являются волосами животного вида Лисица обыкновенная – *Vulpes vulpes* L. Данный вид имеет 40 подвидов, которые различаются между собой по размерным и цветовым признакам, а также по поведенческим характеристикам.

<http://hniise.gov.ua/?lang=rus>



*Рис. 370: Фото Харьковского научно-исследовательского института судебных экспертиз им. Засл. Проф. Н.С.Бокариуса МЮ Украины.*

<b>КВИТАНЦІЯ</b> філія-Харківське обласне управління АТ "Ощадбанк", м.Харків 26.02.2014 15:34:10 Вікн. 22901 на №0 851011 Р/р 31250201111378 Сума. Ос/р. 2497 D3423C9DBA751DFC49B827D0C3072E01 Платіж # 94 Сума 1058.40 Касир: Четурко Віра Федорівна Платник: ПЕТРОВ СЕРГЕЙ ОЛЕГОВИЧ	КОД Одержувач: <b>Харківський НДІ судових експертиз</b> 02883133		
	Установа банку: <b>ГУДКСУ Харківської обл.</b> МФО: <b>851011</b>		
	Рахунок одержувача:		<b>31250201111378</b>
	Прізвище, ім'я, по батькові, адреса <b>Петров Сергей Олегович</b> <b>ул. Платинаторна 39 кв.2</b>		
	<b>Вид платежу:</b>	<b>Дата</b>	<b>Сума</b>
	за експертизу №	<b>2497</b>	<b>1058,40</b>
	Експерт		
			Пеня
			Усього
	Касир	Платник	

КВИТАНЦІЯ № 94  
 Дата здійсн. опер.: 26.02.2014 15:34:10  
 Вікн. 22901  
 D3423C9DBA751DFC49B827D0C3072E01

Наз:	Р	Рухунок	Сума	Екв
Вал:	:	:	:	грн
Ат: 10021900100229 980: Кт: 61107026		:	10.58	:
Загальна сума:		:	10.58	:

Платник: ПЕТРОВ СЕРГЕЙ ОЛЕГОВИЧ  
 Адреса: Х-В ТРАНСФОРМАТОРНА 39-2  
 Отримувач: філія-Харківське обласне управління АТ "Ощадбанк"  
 Загальна сума: ДЕСЯТЬ грн. 58 коп.  
 Призн. платежу: Послуги банку  
 Касир: Четурко Віра Федорівна  
 Додаткові реквізити:  
 ПІДПИСИ банку

Рис. 371: Скан квитанції по оплаті дослідницької експертизи шерсти НБС.





МІНІСТЕРСТВО ЮСТИЦІЇ УКРАЇНИ  
**ХАРКІВСЬКИЙ**  
**НАУКОВО-ДОСЛІДНИЙ ІНСТИТУТ**  
**СУДОВИХ ЕКСПЕРТИЗ**

**ім. Засл. проф. М.С. Бокаріуса**

вул. Золочівська, 8-а, м. Харків, 61177,  
Тел. (057) 372-12-20, тел./факс (057) 372-20-01|  
E-mail: hniise@hniise.gov.ua  
Web: http://hniise.gov.ua  
Код ЄДРПОУ 02883133

Гр-ну Петрову С.О.

Адреса проживання: Вул  
Трансформаторна 39/2,  
м. Харків

19.05.2014 № 2497  
На від 19.02.2014

На Вашу заяву від 19.02.2014 надсилаю висновок експертного  
дослідження об'єктів тваринного походження №2497 від 16.05.2014.

*Експертиза вартістю 1058 грн.40 коп. сплачено.*

**Додаток:** висновок на 4 арк. (прошито, пронумеровано та скріплено печаткою);  
волосся тварин у пакунку з биркою з написом: «До висновку №2497 від 16.05.14.  
Експерт Балинян Т.Є. (підпис)» та відбитком печатки: «ХНДІСЕ Досліджуваний  
матеріал №13».

**Директор інституту**  
Заступник директора  
інституту  
Сімакова-Єфремян Е.Б.

 **А.І. Лозовий**

Балинян 372 17 94

Рис. 372: Скан прийняття заявки на проведення исследовательской экспертизы шерсти НБС.



**МІНІСТЕРСТВО ЮСТИЦІЇ УКРАЇНИ  
ХАРКІВСЬКИЙ НАУКОВО-ДОСЛІДНИЙ ІНСТИТУТ  
СУДОВИХ ЕКСПЕРТИЗ**

ім. Засл. проф. М.С. Бокаріуса  
вул. Золочівська, 8-а, м. Харків, 61177, тел. 372-12-20,  
E-mail: hniise@hniise.gov.ua, Web: http://hniise.gov.ua  
Код ЄДРПОУ 2883133

**ЗАКЛЮЧЕНИЕ  
экспертного исследования объектов животного  
происхождения  
№ 2497**

составлено 16.05.2014

**ВВЕДЕНИЕ**

20.02.2014 в Харьковский научно-исследовательский институт судебных экспертиз им. Засл. проф. Н.С.Бокариуса МЮ Украины поступило заявление от 19.02.2014 гр-на Петрова С.О. с просьбой установить таксономическую принадлежность трех образцов волос и три пакета с образцами.

Производство экспертного исследования поручено эксперту высшего класса, ведущему научному сотруднику лаборатории физических, химических и биологических исследований, кандидату биологических наук Балинян Татьяне Евгеньевне, имеющей высшее биологическое образование, стаж экспертной работы с 1969 года и квалификацию судебного эксперта по специальности 9.2 "Исследование объектов животного происхождения" (свидетельство № 290, выданное ЭКК ХНИИСЭ от 29.07.2010 ).

Для исследования представлены волосы, упакованные в три прозрачных пакета. На пакетах имеются надписи: «Харьков 2010».

При исследовании использованы:

1. Положения "Інструкції про призначення та проведення судових експертиз та експертних досліджень", затверджені наказом Міністерства юстиції України від 8 жовтня 1998 року № 53/5 (із змінами та доповненнями, внесеними Міністерством юстиції України від 29 грудня 2006 року № 126/5).

2. М.В. Кисин, Л.К. Булышева, М.Л. Мамотюк, О.И. Разоренова. Волосы животных как объект судебно-биологической экспертизы. М.1984.



3. «Загальна методика дослідження об'єктів біологічного походження», реєстраційний код 9.1.7.

4. «Методика експертного дослідження волосся тварин» реєстраційний код 9.2.07.

## **ИССЛЕДОВАНИЕ**

В процессе исследований использовалась методика [4].

Исследования проводились невооруженным глазом, с помощью стереомикроскопа МБС- 2 (отраженный свет, увеличение 48х), а также с использованием микроскопа “Ампливал” (проходящий свет, увеличение 210 х, среда – глицерин).

### **Внешний осмотр**

Осмотр объектов исследования проводился при искусственном освещении.

Для исследования представлены три пакета с волосами. В одном пакете содержатся пучки волос черного, темно-серого цвета; в массе имеются единичные волосы белого цвета. Волосы из данного пакета обозначены как объект №1. Внешний вид указанных волос приведен на фото №1 в фототаблице, которая прилагается к заключению. Во втором пакете содержится комок волос коричневатого-рыжевато-го цвета; в массе имеются единичные белые волосы (объект №2). Внешний вид волос приведен на фото №2 в фототаблице. В третьем пакете содержатся единичные волосы белого и коричневатого цвета (объект №3). Внешний вид приведен на фото №3.

Для исследования брались пробы волос из каждого пакета, готовились препараты отдельно.

### **Микроскопические исследования**

При микроскопическом исследовании волос объекта №1 установлено:

- волосы значительно загрязнены; поверхности волос (кутикула) и сердцевинки большинства волос повреждены и разрушены микроорганизмами, микроскопическими грибами, о чем свидетельствует наличие множества мицелий; пучки состоят из волос трех категорий – направляющих, остевых и пуховых:

а) направляющие волосы прямые, длина волос от 1.0 см до 3.0 см, толщина – 0.07 мм; форма стержня веретеновидная;

б) остевые волосы дугообразно-изогнутые, извитые в основании; длина волос до 3.0 см, толщина – 0.09 мм, форма стержня ланцетообразная, кутикула в основании – шишкообразная, наподобие

еловой шишки, в гранне – лентовидная; сердцевинный тяж толстый, состоит из клеток, соединенных между собой; при термохимической обработке проб волос сердцевина распадается на диски округлой формы с плоской зернистой поверхностью с нечетко контурирующими клетками; диски состоят из одного ряда клеток, которые расположены по окружности, и центральных клеток (микрофото №№4,5 распада сердцевинного волоса и вид дисков приведены на таблице, которая прилагается к заключению);

в) пуховые волосы длиной 3.0 см, толщиной 0.04 мм, форма стержня цилиндрическая, кутикула шишкообразная, в виде еловой шишки; сердцевинный тяж – из одного продольного ряда клеток, который при термохимической обработке распадается на отдельные клетки.

Виявленные признаки строения с учетом признаков внешне-морфологического строения характерны для волос животных вида Лисица обыкновенная – *Vulpes vulpes* L.

При микроскопическом исследовании волос объекта №2 установлено:

- представленный комок состоит из волос в основном двух категорий: остевых и пуховых (направляющие единичны):

а) направляющие волосы прямые, длина их до 8.0 см, толщина 0.07 мм; форма стержня веретенообразная;

б) остевые волосы дугообразно-изогнуты, с извилистым основанием; длина волос до 8.0 см, толщина – 0.09 мм, форма стержня ланцетообразная, кутикула в основании – наподобие еловой шишки, в гранне – лентовидная; сердцевинный тяж толстый, состоит из клеток, соединенных между собой; при термохимической обработке проб волос сердцевина волоса разпадалась на диски округлой формы с плоской зернистой поверхностью с нечетко контурирующими клетками; диски состоят из одного ряда клеток, которые располагаются по окружности, и центральных клеток;

в) пуховые волосы длиной до 6.0 см, толщиной 0.04 мм, форма стержня цилиндрическая, кутикула шишкообразная, в виде еловой шишки; сердцевинный тяж с одного продольного ряда клеток, который при термохимической обработке распадается на отдельные клетки.

Виявленные признаки строения с учетом внешне-морфологического строения характерны для волос животных вида Лисица обыкновенная – *Vulpes vulpes* L.

При микроскопическом исследовании волос объекта №3 установлено:

- единичные волосы, которые содержатся в пакете, двух категорий – остевые и пуховые:



а) остевые волосы дугообразно изогнуты, с извилистым основанием, длина волос 5.0 см, толщина – 0.09 мм, форма стержня ланцетообразная, кутикула в основании – шишкообразная, в виде еловой шишки, в гранне – лентовидная; сердцевинный тяж толстый, состоит из клеток, соединенных между собой; при термохимической обработке проб волос сердцевина волос распадалась на диски округлой формы с плоской зернистой поверхностью с нечетко контурирующими клетками; диски состоят из одного ряда клеток, расположенных по окружности, и центральный клеток;

в) пуховые волосы длиной до 6.0 см, толщиной 0.04 мм, форма стержня цилиндрическая, кутикула с рисунком наподобие еловых шишек; сердцевинный тяж с одного продольного ряда клеток, который при термохимической обработке распадается на отдельные клетки.

Указанные микроскопические признаки строения с учетом признаков внешне-морфологического строения характерны для волос животных вида Лисица обыкновенная – *Vulpes vulpes* L.

### СИНТЕЗИРУЮЩАЯ ЧАСТЬ

Таким образом, в результате исследований представленных объектов установлено, что волосы, которые представлены в трех пакетах, являются волосами животных вида Лисица обыкновенная – *Vulpes vulpes* L. Данный вид имеет 40 подвидов, которые различаются между собой по размерным и цветовым признакам, а также по поведенческим характеристикам.

### ВЫВОДЫ

1. Представленные для исследований волосы в трех пакетах являются волосами животных вида Лисица обыкновенная – *Vulpes vulpes* L.

ЭКСПЕРТ:  
ВЕДУЩИЙ НАУЧНЫЙ  
СОТРУДНИК  
ЛФХБИ  
КАНДИДАТ БИОЛ. НАУК



Т.Е. БАЛИНЯН



Міністерство юстиції України  
Харківський науково-дослідний інститут судових експертиз  
ім. Засл. проф. М. С. Бокаріуса

ФОТОТАБЛИЦЯ № 1

До висновку № 2497

від 16.05 2014р.



Фото 1.  
Зушки волос, представ-  
лені в накресл. 1.



Фото 2.  
Коллек волос из  
накресл. 2

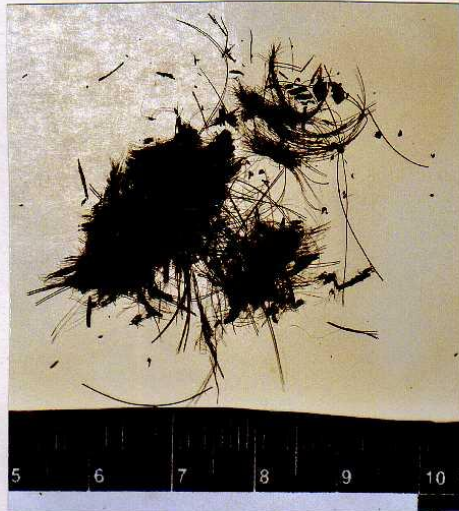

Фото 3. Единичные волосы  
из накресл. 3.

Эксперт  
вед. научный сотрудник  
*Валентина Г.Е.*

Рис. 377: Скан образцов волос, обнаруженных в трёх дворах по ул. Марии Кисляк в п. Ледное, где были замечены проявления НБС весной 2010г.



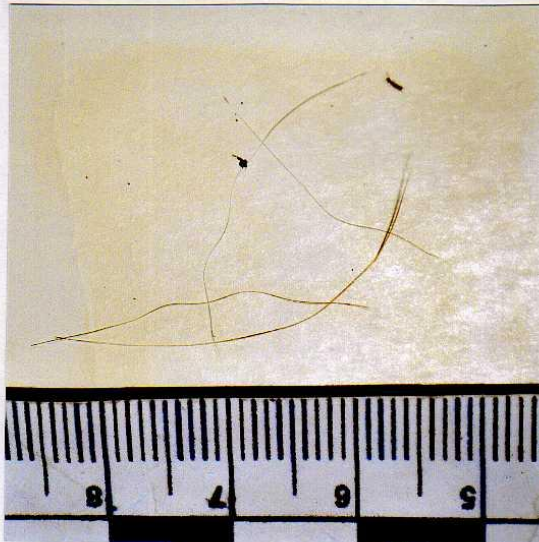
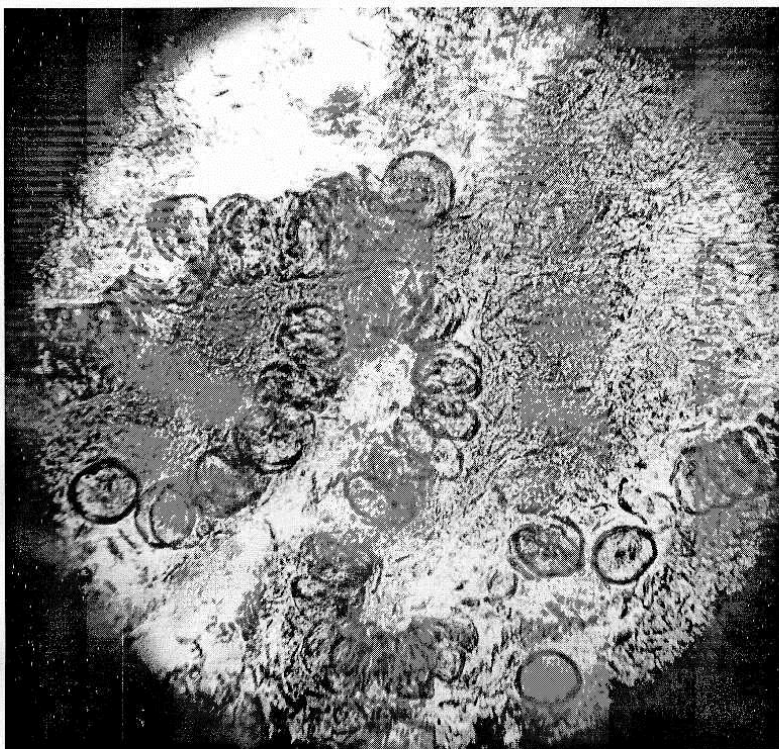

Микрофото 4. Распад сердцевинки на диски после термолитического воздействия волос.

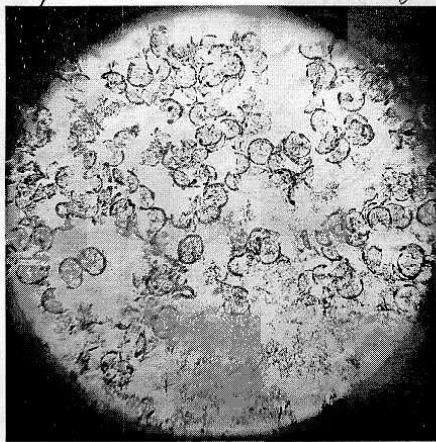

Микрофото 5. Диски сердцевинки после воздействия волос.

Эксперт  
вед. научный сотрудник  
И. Е. /



Рис. 379: Скан прошивки заключення с печатью Министерства Юстиции Украины.



## **Общий вывод (Петров С.О)**

При общей сумме выявленных фактов проявления НБС с мая 2010г в посёлках Ледное, Липовая роща, Филипповка, большинство из них были прояснены, но другая часть противоречила. Также не исключая влияние на вердикт заключения человеческого фактора, который мог повлиять на качество экспертизы.

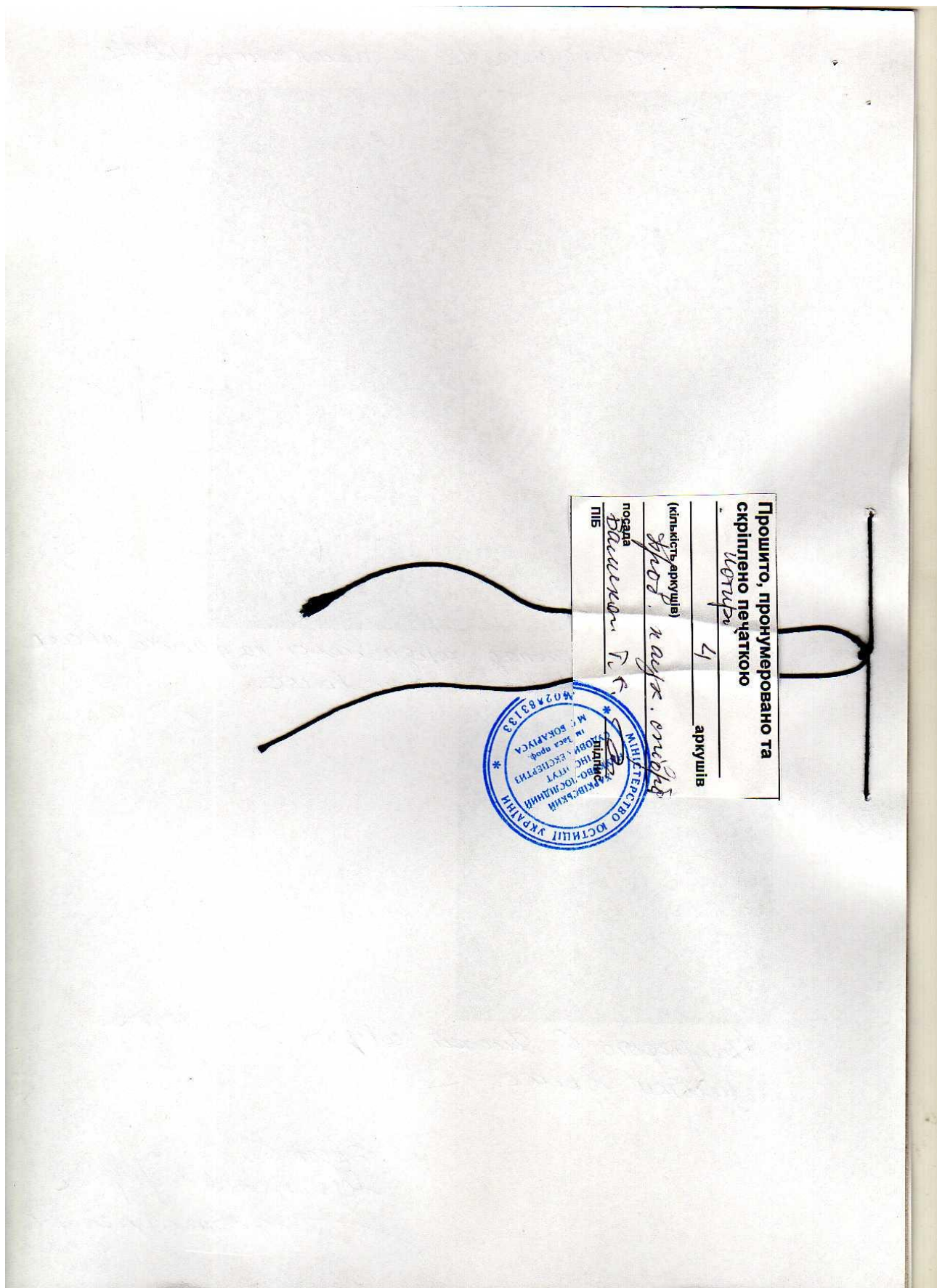
### **Подтверждения:**

- 1)В данных районах водятся лисицы
- 2)Ночные крики характерны лисицам и серым цаплям
- 3)НБС не являлись кошачьими
- 4)В природе животные могут убивать ради забавы
- 5)Местные жители не имеют зоологического образования

### **Противоречия:**

- 1)Местные очевидцы НБС не опознали в них местных лисиц
- 2)Характер агрессивного взлома клеток не характерен для лисиц
- 3)Характер убийства молодняка домашних кролей не характерен для лисиц
- 4)Нестандартная реакция местной собаки от испуга лисицами
- 5)Размеры следов НБС крупнее лисьих

Также, по утверждению местных жителей периодических ночных криков в данных районах до проявлений НБС (2010г) не фиксировалось, что соответствует массовому беспокойству в связи с этим.

Если допустить проявления обыкновенных лисиц, то нужно признать изменения у данного животного вида, как на физическом, так и на интеллектуальном уровне, учитывая отсутствие мотива - голода.

[https://ru.wikipedia.org/wiki/%D0%9E%D0%B1%D1%8B%D0%BA%D0%BD%D0%BE%D0%B2%D0%B5%D0%BD%D0%BD%D0%B0%D1%8F\\_%D0%BB%D0%B8%D1%81%D0%B8%D1%86%D0%B0](https://ru.wikipedia.org/wiki/%D0%9E%D0%B1%D1%8B%D0%BA%D0%BD%D0%BE%D0%B2%D0%B5%D0%BD%D0%BD%D0%B0%D1%8F_%D0%BB%D0%B8%D1%81%D0%B8%D1%86%D0%B0)

<http://сезоны-года.рф/%D1%86%D0%B0%D0%BF%D0%BB%D1%8F.html>

Координатор «Харьковской ОГ АЯ»: Петров С.